

(붙임2)



2020년도 안동봉화축협 현황

2021. 3.

구 분	직 위	성 명	연락처
작성자	과장보	배성형	054-840-7214
책임자	차장	김소영	054-840-7209

 안동봉화축산업협동조합

선 언 문

이 공시자료는 금융위원회의 「상호금융업감독규정 제9조의 규정」에 따라 작성되었으며, 금융감독원 및 중앙회에 의하여 그 정확성 및 적정성 여부에 대한 검토 및 확인이 이루어지지 않았음을 알려드립니다.

 안동봉화축산업협동조합

조 합 장 전형숙

상임이사 김복래

※ 본 자료의 작성기준일은 결산일(2020년 12월 31일) 현재이며,
작성기준일이 다른 항목은 기준일을 해당 항목에 표시하였습니다.

목 차

선언문

I. 일반현황

- 1. 설립목적 | 2. 운영지표 | 3. 중점추진 사업 | 4. 연혁 | 5. 관할구역
- 6. 조합원 및 준조합원의 자격 | 7. 조직도 | 8. 임직원 현황 |
- 9. 사무소 현황 | 10. 자동화기기 설치 현황

II. 재무 및 손익에 관한 사항

- 11. 요약 재무상태표 | 12. 자본금 현황 | 13. 배당 현황 | 14. 손익발생 원천별 실적 | 15~20. (별첨)

III. 자금조달 및 운용에 관한 사항

- 21. 취급상품 현황 | 22. 금리결정체계 및 금리현황 | 23. 자금조달 및 운용 실적 | 24. 대출금 현황 | 25. 예적금 현황 | 26. 유가증권 투자 현황 | 27. 부실·고정이하여신 현황 | 28. 대손상각액 및 대손충당금 적립 현황 | 29. 비업무용 부동산 보유현황

IV. 경영지표에 관한 사항

- 30. 경영실태평가 등급 현황 | 31. 주요 경영비율 현황

V. 리스크 관리 및 내부통제에 관한 사항

- 32. 리스크 관리 개요 | 33. 통합리스크 | 34. 유동성리스크 |
- 35. 금리리스크 | 36. 신용리스크 | 37. 시장리스크 | 38. 운영리스크 |
- 39. 신용편중리스크 | 40. 내부통제 | 41. 기관제재 및 임원문책 사항 |
- 42. 임직원 대출현황

VI. 기타사항

- 43. 이용시 유의사항 | 44. 수수료 | 45. 이용자 편람

I. 일반현황

1. 설립 목적

우리 축협은 조합원의 축산업 생산성을 높이고 조합원이 생산한 축산물의 판로확대 및 유통원활화를 도모하며, 조합원이 필요로 하는 기술·자금·자재 및 정보 등을 제공함으로써 조합원의 경제적·사회적·문화적 지위를 향상시킴을 목적으로 합니다.

2. 운영지표(경영이념)

축산인 · 고객 · 지역사회와 함께 하는 글로벌 협동조합

- 축산물 유통혁신을 통한 축산인 실익증대 도모
- 사회적 책임 이행 및 지역종합지원센터 역할 강화
- 저성장·저금리 시대에 대응한 사업추진 내실화
- 차별화된 선진 금융서비스 제공

3. 중점추진 사업

- 신용사업
 - 예수금 확대 추진 : 양축가 조합원에 대한 생산자금 지원 기틀마련
 - 저리 대출금 지원 확대 : 축산종합자금지원 적극 추진
 - 전자금융 및 저원가성 예탁금 적극 추진
- 지도사업 : 조합원에 대한 축산기술 보급 확대로 양축가조합원의 경영기반 확충, 방역활동 강화로 각종 가축질병 예방 철저, 축산물 판매 유통운송비 지원으로 원가절감 기대
- 경제사업 : 축산물 브랜드사업 정착 및 유통혁신 사업기반 구축 확대 (안동비프, 봉화한약우 전문식당 운영 등), 축산 농가의 송아지 경매 실시로 우수한 고품질의 축산물 생산의욕 고취, 지역 축산물 브랜드사업 활성화로 축산 농가의 소득 증대 기여 추진, 양축가조합원이 생산한 농축산물 판매 확대로 소득증대 및 지역경제 활성화 기여

4. 연혁

- 1959. 08. 27. 안동축산협동조합 설립
- 1981. 01. 01. 안동축산업협동조합으로 명칭변경
- 1982. 12. 10. 본소사무실 신축공사
- 1983. 11. 18. 상호금융 업무 개시
- 1986. 12. 20. 태화예금취급소 개점('95.04.28 지소승격, '98.03.16 지점승격)
- 1986. 12. 20. 중앙예금취급소 개점('92.02.14 지소승격, '98.03.16 지점승격)
- 1993. 12. 27. 풍산지소 신축 개점 ('98.03.16 지점승격)
- 1995. 01. 25. 송현판매장 개점('00.04.24 이전 및 축협마트로 명칭변경)
- 1996. 09. 16. 북문지소 개점('98.03.16 지점으로 변경, '00.03.04 판매장 폐쇄)
- 2000. 04. 24. 송현지점 신축 개점
- 2000. 07. 01. 통합 농형중앙회 출범
- 2001. 03. 03. 북문지점 폐점
- 2002. 08. 13. 안동축협 동물병원 개원
- 2003. 03. 10. 봉화축협 흡수합병 및 안동봉화축산업협동조합으로 명칭 변경
- 2004. 12. 17. 안동우시장 개장
- 2005. 05. 31. 춘양지점 폐점
- 2006. 10. 17. 축산물브랜드 전문 직판장 개장
- 2007. 12. 31. 예수금 1,000억원 달성
- 2007. 12. 31. 경제사업 530억원 달성
- 2007. 12. 31. 총자산 1,610억원 달성
- 2008. 04. 25. 안동비프 브랜드 상장 협약 체결
- 2008. 11. 25. 봉화한약우 브랜드 상장 협약 체결
- 2008. 12. 10. 봉화한약우프라자 개장
- 2008. 12. 31. 축산육성대상 수상
- 2009. 11. 02. 안동발효햄 가공공장 준공
- 2009. 12. 01. 안동참마돼지 소시모선정 “우수축산물브랜드 선정”
- 2011. 08. 02. 예수금 2,000억원 달성
- 2011. 09. 01. 송하지점 신축개점(금융, 하나로마트, 목향)
- 2011. 10. 25. 봉화한약우프라자 “모범업소 지정”
- 2012. 05. 04. 상호금융대출금 1,000억원 달성
- 2012. 11. 07. 2012년 계통사료판매 8만톤 달성탑 수상
- 2013. 01. 15. 2012년 상호금융 『클린뱅크』 인증
- 2013. 01. 23. 봉화한약우 “2013년 소비자선정 최고의 브랜드 대상” 수상
- 2013. 02. 26. 안동 육가공공장 준공
- 2013. 04. 02. 2012년 계통사료 판매대상 수상

- 2013. 06. 04. 2013년 축산물판매 500억원 달성탑 수상
- 2013. 11. 25. 봉화한약우 소시모 “2014년 우수축산물브랜드” 선정
- 2013. 12. 06. 봉화 생균제공장 준공
- 2013. 12. 31. 하나로마트 300억원 매출 달성탑 수상
- 2014. 03. 04. 2013년 계통사료 판매대상 수상
- 2014. 05. 09. 2014년 축산물판매 800억원 달성탑 수상
- 2014. 09. 16. 봉화 육가공공장 준공
- 2015. 01. 27. 봉화한약우 “2015년 소비자선정 최고의 브랜드 대상” 수상
- 2015. 09. 03. 봉화한약우 소시모 “2016년 우수축산물브랜드” 선정
- 2015. 07. 01. 농협중앙회 총화상 수상
- 2015. 12. 01. 송하지점 하나로마트 분리
- 2016. 01. 28. 봉화한약우 “2016년 소비자선정 최고의 브랜드 대상” 수상
- 2016. 04. 04. “안심축산대상” 수상
- 2017. 11. 30. 봉화한약우 소시모 “2017년 우수축산물브랜드” 선정
- 2018. 03. 02. 축산물 판매대상 수상
- 2018. 11. 09. 봉화한약우 소시모 ‘2018년 우수축산물브랜드’ 선정
- 2019. 07. 24. 봉화한약우 한국소비자 ‘올해의 브랜드 대상’ 수상
- 2019. 11. 28. 봉화한약우 소시모 ‘2019년 우수축산물브랜드’ 선정
- 2020. 09. 22. 예수금 3,000억 달성탑 수상
- 2020. 12. 10. 송현 하나로마트 폐점
- 2020. 12. 31. 농협안심한우 판매 부문 대상

5. 관할구역

- 우리축협의 구역은 안동시 및 봉화군 일원으로 합니다.

6. 조합원 및 준조합원의 자격

■ 조합원

농업협동조합법 제105조에 의거 우리 축협의 구역에 주소, 거소나 사업장이 있는 자로서 농업협동조합법시행령 제10조에 해당하는 농업인 또는 주된 사무소를 우리 축협의 구역에 두고 농업을 경영하는 「농어업경영체 육성 및 지원에 관한 법률」 제16조·제19조에 따른 영농조합법인과 농업회사법인으로서 우리 축협의 이사회 자격심사 및 가입승낙에 따라 농업인인 경우 200좌(1백만원)이상, 법인인 경우 1,000좌(5백만원)이상 출자를 납입함으로써 조합원이 됩니다.

■ 준조합원

우리 축협외 구역에 주소나 거소를 둔 자로서 가입금 1,000원 이상을 납입하시면 가입하실 수 있습니다.

7. 조직도

기구도(개정)

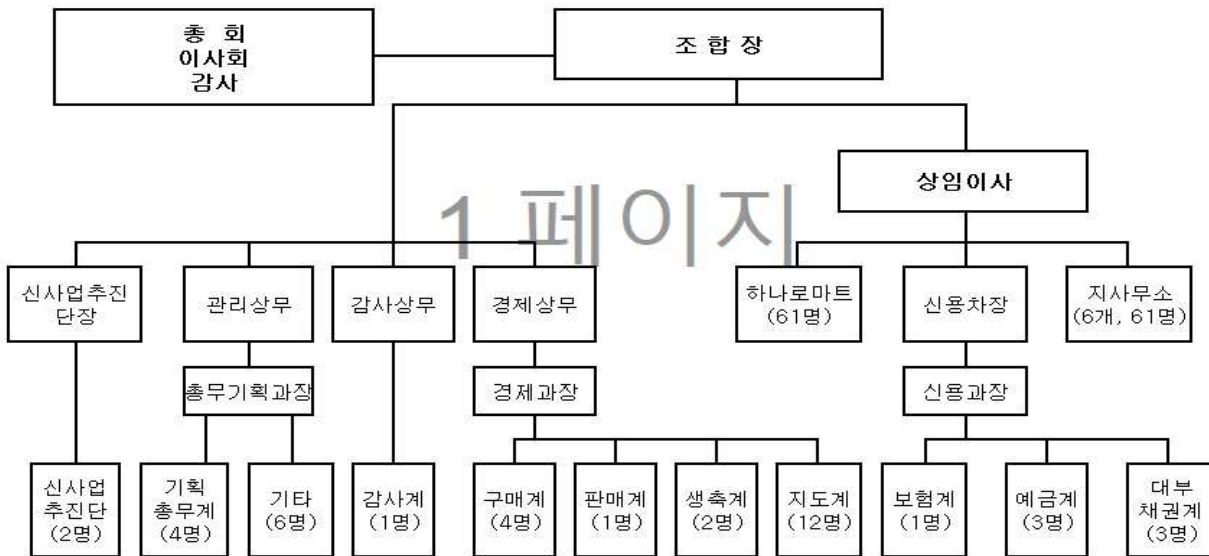

8. 임직원 현황

(단위 : 명)

구 분		2019년(A)	2020년(B)	증감(B-A)
임 원	조합장(상임)	1(0)	1(0)	-
	이사(상임)	12(1)	12(1)	-
	감사(상임)	2(0)	2(0)	-
직 원	지도·경제	143	139	△4
	신용	30	29	△1
합 계		188	183	△5

9. 사무소 현황

2020.12.31. 현재

사무소명	주 소 (또는 위치)	전화번호
본점(주사무소)	경북 안동시 제비원로 152 (광석동)	054-858-8530
태화지점	경북 안동시 경동로 453번지 (태화동)	054-858-8534
풍산지점	경북 안동시 장터2길 12번지 (풍산읍)	054-858-8537
중앙지점	경북 안동시 퇴계로 82-1번지 (서부동)	054-858-8535
송현지점	경북 안동시 경북대로 470번지 (송현동)	054-857-2961
봉화지점	경북 봉화군 내성로1길 62번지(봉화읍)	054-673-6000
송하지점	경북 안동시 경동로 220번지 (송하동)	054-840-7720
하나로마트	경북 안동시 경동로 220번지 (송하동)	054-840-7700

10. 자동화기기 설치 현황

2020.12.31. 현재

설치위치	주 소	취급가능 업무
본점(주사무소)	경북 안동시 제비원로 152	365자동코너
태화지점	경북 안동시 경동로 453번지	365자동코너
풍산지점	경북 안동시 풍산읍 장터 2길 12번지	365자동코너
중앙지점	경북 안동시 퇴계로 82-1번지	365자동코너
송현지점	경북 안동시 경북대로 470번지	365자동코너
봉화지점	경북 봉화군 봉화읍 내성로 1길 62번지	CD/ATM
송하지점	경북 안동시 경동로 220번지	CD/ATM
하나로마트	경북 안동시 경동로 220번지	365자동코너

II. 재무 및 손익에 관한 사항

11. 요약 재무상태표

(단위 : 백만원, %)

구분	2019년(A)		2020년(B)		증감 (B-A)	
	금액	구성비	금액	구성비		
자 산	I.유동자산	25,651	6.43	21,186	5.23	△4,465
	1.현금	1,881	0.47	2,401	0.59	520
	2.외상매출금	5,218	1.31	4,530	1.12	△688
	3.재고·생물자산	12,695	3.18	11,803	2.92	△892
	4.기타 유동자산	5,857	1.47	2,452	0.60	△3,405
	II.금융업예치금	86,866	21.77	97,514	24.09	10,648
	III.금융업대출채권 ^{주)}	246,692	61.84	246,449	60.88	△243
	IV.공제·농작물보험자산	-	-	-	-	-
	V.비유동자산	39,722	9.96	39,670	9.80	△52
	1.투자자산	9,746	2.44	10,181	2.51	435
	2.유형자산	29,733	7.46	28,275	6.98	△1,458
	3.무형자산	-	-	4	0.01	4
	4.기타비유동자산	243	0.06	1,210	0.30	967
	자 산 총 계	398,931	100	404,819	100	5,888
부 채	I.유동부채	37,890	10.51	35,694	9.82	△2,196
	1.외상매입금	878	0.24	1,077	0.30	199
	2.단기차입금	27,160	7.54	25,600	7.04	△1,560
	3.기타유동부채	9,852	2.73	9,017	2.48	△835
	II.금융업예수금	295,600	81.99	301,198	82.88	5,598
	III.금융업차입금	25,472	7.07	24,918	6.86	△554
	IV.공제·농작물보험부채	-	-	-	-	-
	V.비유동부채	1,556	0.43	1,616	0.44	60
	1.장기차입금	-	-	109	0.03	109
	2.기타비유동부채	1,556	0.43	1,507	0.41	-49
부 채 총 계	360,518	100	363,426	100	2,908	
자 본	I.출자금	23,079	60.08	24,084	58.18	1,005
	II.자본잉여금	2,995	7.80	2,995	7.24	-
	III.자본조정	△1,160	△3.02	△504	△1.22	656
	IV.기타포괄손익누계액	-	-	-	-	-
	V.이익잉여금	13,499	35.14	14,818	35.80	1,319
자 본 총 계	38,413	100	41,393	100	2,980	
부 채 및 자 본 총 계	398,931		404,819		5,888	

주) III.금융업대출채권은 대손충당금을 차감한 금액이며, 세부내용은 (별첨) 재무상태표 참조

12. 자본금 현황

(단위 : 백만원)

구 분	출자금	잉여금	자본조정 등	합 계
2019년(A)	23,079	16,494	△1,160	38,413
2020년(B)	24,084	17,813	△505	41,392
증감(B-A)	1,005	1,319	655	2,979

13. 배당 현황

구 분	2019년(A)	2020년(B)	증감(B-A)	
배당률	우선출자배당률	4.00%	3.64%	△0.36%
	보통출자배당률	4.00%	3.64%	△0.36%
1좌당 보통출자 배당액	190원	174원	△16원	
1좌당 당기순이익	1,065원	1,007원	△58원	
배 당 성 향	50.08%	53.75%	3.67%	
배당액	보통출자배당액	572,720천원	552,653천원	△20,067천원
	우선출자배당액	190,716천원	219,795천원	△29,079천원
	이 용 고배당액	845,726천원	943,982천원	98,256천원

14. 손익발생 원천별 실적

(단위 : 백만원)

구 분	2019년(A)	2020년(B)	증감(B-A)
I. 영업수익	103,535	109,081	5,546
1.신용사업영업수익	12,311	11,225	△1,086
가.이자수익	10,541	9,527	△1,014
나.수수료수익	1,033	887	△146
다.기타영업수익	737	811	74
2.경제사업영업수익(매출액)	91,224	97,856	6,632
II. 영업비용	77,519	84,192	6,673
1.신용사업영업비용	5,823	4,700	△1,123
가.이자비용	4,524	3,349	△1,175
나.수수료비용	52	47	△5
다.기타영업비용	1,247	1,304	57
2.경제사업영업비용(매출원가)	71,696	79,492	7,796
III. 매출총이익	26,016	24,889	△1,127
IV. 판매비와관리비	21,928	20,829	△1,099
V. 영업이익	4,088	4,060	△28
VI. 교육지원사업비	1,081	1,046	△35
VII. 영업외수익	1,102	1,063	△39
VIII. 영업외비용	465	464	△1
IX. 법인세차감전당기순손익	3,644	3,613	△31
X. 법인세 비용	431	420	△11
XI. 당기순손익	3,213	3,193	△20

주) 보험사업 및 농작물보험 수익·비용은 신용사업에 포함

15. 재무상태표(통합, 신용, 일반)

| 별첨1 |

16. 손익계산서(통합, 신용, 일반)

| 별첨2 |

17. 이익잉여금처분(이월결손금처리)계산서

| 별첨3 |

18. 자본변동표

| 별첨4 |

19. 감사보고서 (외부회계감사 수감 시 외부감사보고서 전문 포함)

| 별첨5 |

20. 사업보고서

| 별첨6 |

Ⅲ. 자금조달 및 운용에 관한 사항

21. 취급상품 현황(대표상품 2가지이상)

구 분	상품의 종류 및 특징	비 고
출 자 금		
요 구 불 예 탁 금	<p>*주머니통장 (여유자금을 마이포켓에 예치하고 , 목표 금액 달성시 분기별로 우대금리를 받을 수 있는 상품으로 꼭뱅크, 스마트뱅킹에서 가입할 수 있는 상품)</p> <p>*귀농스타트통장 (연금수급 및 농협 거래실적에 따라 우대금리와 수수료 면제혜택을 제공하여 유동성 자금 관리에 유리한 상품)</p>	
거 치 식 예 탁 금	<p>*다같이 동행예금 (상품 가입만으로도 공익 기치 실현에 동참하는 선한 영향력 상품)</p> <p>*자유로 회전예금 (만기와 회전주기 등 주요 계약조건을 자유롭게 정하고 회전주기 변동, 중도분할인출 등 자유롭게 거래 할 수 있는 회전형 실세 정기예금)</p>	
적 립 식 예 탁 금	<p>*NH 농촌으로 적금 (기본금리 0.8% + 특별우대금리 최고 2.0%이내)</p> <p>*주머니 적금 (통장의 잔돈을 매일 적금으로 이체를 통해 목돈 만들기가 가능한 상품)</p>	
대 출 금	<p>*농업종합자금대출 (농업인이 수시로 농축협에 대출 신청하면 경영능력과 사업타당성 등을 심사하여 종합 지원하는 농업정책대출)</p> <p>*자립예탁금대출(마이너스대출) (자립예탁금 계약자를 대상으로 하는 한도거래제 대출)</p>	

22. 금리결정체계 및 금리현황

가. 금리결정체계

■ 여신금리

현재 주로 적용되고 있는 금리체계는 농축협 MOR금리체계이며 기타 금리체계로는 실세금리 연동, 수신금리 연동, 개별금리 연동 금리체계가 있습니다. 농축협MOR금리체계는 은행채AAA에 농축협별 정기에탁금리를 감안하여 산출한 기준금리를 바탕으로, 원가가산금리(유동성프리미엄, 업무원가, 신용원가, 목표마진)와 가산 및 우대금리를 적용하여 결정됩니다.

실세금리연동대출 금리체계는 정기에탁금1년제금리, 특별회계 정기에치금리, 예탁금전국평균금리 등 시장실세금리에 가산금리(취급손비)를 더하여 대고객 적용금리를 결정하는 금리체계입니다.

수신금리 연동 금리는 예적금 담보대출시 수신금리에 연동하는 대출 금리로 수신금리에 0.5%~2.0%를 가산하여 운용하며, 개별금리는 고객과 개별로 약정한 금리로서 개별 계좌별로 관리하며 지자체 협약대출 등에 사용됩니다.

■ 수신금리

예금상품의 만기에 대응하는 시장대표금리를 기준으로 단기적 요인으로는 시장금리, 타행 금리 수준, 자금사정 및 예금취급비용 등을 들 수 있으며, 중장기적 요인으로는 ALM상 금리위험, 예대마진 및 경영전략 등이 포함됩니다.

시장금리수준은 자금조달비용을 추정하는 기준이 되므로 예금금리 수준 결정에 가장 중요한 요인이며, 시장금리 수준에 연동되어 있는 실적배당 예금상품의 금리결정에 절대적인 영향을 미칩니다.

예금취급비용은 예금업무를 처리하기 위해 소요되는 직접비용(예금자보호기금비용, 상환준비 부담비용)과 간접경비(인건비, 전산비 등)으로 구분할 수 있고 적정마진은 영업점이 실제로 약정한 예금금리에서 「내부금리+예금취급비용」을 차감하여 결정되며, 영업점장의 판단에 따라 가감할 수 있습니다.

또한, 경쟁기관의 금리수준과 경영전략 등도 일정한 한도 내에서 반영되며, 금융기관의 경영전략은 단기적으로 예금금리에 반영되기 보다는 중장기적으로 금리수준에 영향을 주는 요소로 자산·부채의 기간구조, 수익현황 및 시장점유율 등을 포함합니다.

금융기관은 자산과 부채의 만기불일치로 인한 위험을 줄이기 위해 자산과 부채의 만기구조를 가능한 일치시키는 방향으로 예금금리를 조절하고 있으며 일반적으로 예금의 평균만기가 대출의 평균만기보다 짧기 때문에 예금의 평균만기를 늘려야 할 경우 장기에금의 금리수준을 단기에금의 금리수준보다 기간스프레드 이상으로 높게 책정합니다.

나. 금리현황

■ 여신금리

(단위 : %)

구 분		신용등급별 현황			비고
		최상위 등급	최다차주 해당등급	최하위 등급	
개 인 대 출	신용대출	1등급	4등급	9등급	
		4.93	4.81	5.15	
	주택담보대출	1등급	2등급	10등급	
		2.79	2.89	3.52	
	부동산(주택제외)담보대출	1등급	4등급	10등급	
3.10		3.10	3.81		
	예적금담보대출	구분없음			
기 업 대 출	신용대출	구분없음			
	담보대출	구분없음			

■ 수신금리

(단위 : %)

구 분	기간	최저금리 ¹⁾	최고금리 ²⁾	비고
보 통 예 탁 금		0.05	0.05	
자 립 예 탁 금		0.05	0.05	
정 기 적 금	6개월이상 ~ 12개월미만	0.50	0.50	
	12개월이상 ~ 24개월미만	0.80	0.80	
	24개월이상 ~ 36개월미만	0.90	0.90	
	36개월이상 ~ 48개월미만	1.00	1.00	
	48개월이상 ~ 60개월미만	1.00	1.00	
	60개월이상	1.00	1.00	
정 기 예 탁 금	1개월이상 ~ 3개월미만	0.20	0.20	
	3개월이상 ~ 6개월미만	0.40	0.40	
	6개월이상 ~ 12개월미만	0.65	0.65	
	12개월이상 ~ 24개월미만	0.996	0.996	
	24개월이상 ~ 36개월미만	1.089	1.089	
	36개월이상 ~ 48개월미만	1.132	1.132	
	48개월이상 ~ 60개월미만	-	-	
	60개월이상	-	-	

주 1) 기본고시금리 기준

2) 일반우대금리 기준(정기적금:인터넷가입시, 정기에금:하나로고객등급별 등)

23. 자금조달 및 운용 실적(평잔)

(단위 : 백만원, %)

구 분		2019년(A)		2020년(B)		증 감(B-A)		
		금액	구성비	금액	구성비	금액	구성비	
조달	비용성	예수금(별단체외)	284,534	73.58	293,384	72.71	8,850	△0.87
		상호금융	70	0.02	48	0.01	△22	△0.01
		차입금	26,671	6.90	25,267	6.26	△1,404	△0.64
		보험사업	-	-	-	-	-	-
		기타	-	-	-	-	-	-
		일반차입금	16,885	4.36	21,313	5.28	4,428	0.92
		기타	1,924	0.50	2,031	0.50	107	-
	소계	330,084	85.36	342,043	84.76	11,959	△0.60	
	무비용성	자기자본	33,541	8.67	38,263	9.48	4,722	0.81
		충당금등	4,975	1.29	5,317	1.32	342	0.03
		기타	18,117	4.68	17,895	4.44	△222	△0.24
		소계	56,633	14.64	61,475	15.24	4,842	0.60
	조달 합계		386,717	100	403,518	100	16,801	
	운용	수익성	예치금	75,680	19.57	93,983	23.29	18,303
상호금융			221,376	57.24	220,550	54.66	△826	△2.58
정책자금			26,677	6.90	25,300	6.27	△1,377	△0.63
보험대출			-	-	-	-	-	-
신용카드			222	0.06	203	0.05	△19	△0.01
기타			-	-	-	-	-	-
외상매출금			4,407	1.14	4,988	1.23	581	0.09
유가증권		-	-	-	-	-	-	
기타		-	-	-	-	-	-	
소계		328,362	84.91	345,024	85.50	16,662	0.59	
무수익성		투자자산	9,386	2.43	9,808	2.43	422	-
		유형자산	29,691	7.68	29,331	7.27	△360	△0.41
		무형자산	-	-	-	-	-	-
		기타	19,278	4.98	19,355	4.80	77	△0.18
소계	58,355	15.09	58,494	14.50	139	△0.59		
운용 합계		386,717	100	403,518	100	16,801		

※ "차입금-기타"에 "보험일반차입금", "대출금-기타"에 "보험일반대출금" 각각 포함

24. 대출금 현황

■ 종류별 현황

(단위 : 백만원, %)

구 분	2019년말(A)		2020년말(B)		증 감(B-A)	
	금 액	구성비	금 액	구성비	금 액	구성비
상 호 금 용 자 금 대 출	224,970	89.86	226,028	90.28	1,058	0.42
정 책 자 금 대 출	25,378	10.14	24,344	9.72	△1,034	△0.42
기 타(보 험 일 반 대 출)	-	-	-	-	-	-
합 계	250,348	100	250,372	100	24	

■ 담보별 현황

(단위 : 백만원, %)

구 분	2019년말(A)		2020년말(B)		증 감 (B-A)		
	금 액	구성비	금 액	구성비	금 액	구성비	
담 보	부 동 산	173,198	69.18	171,459	68.48	△1,739	△0.70
	준 부 동 산	-	-	-	-	-	-
	예 적 금	2,842	1.14	2,384	0.95	△458	△0.19
	보 증 서	3,953	1.58	3,655	1.46	△298	△0.12
	유 가 증 권	-	-	-	-	-	-
	동 산	-	-	-	-	-	-
	기 타	32	0.01	23	0.01	△9	-
	소 계	180,025	71.91	177,521	70.90	△2,504	△1.01
일부신용담보	59,657	23.83	62,390	24.92	2,733	1.09	
신 용	10,666	4.26	10,461	4.18	△205	△0.08	
합 계	250,348	100	250,372	100	24		

주) 담보별 현황(카드계정제외): 상호금융자금대출 + 정책자금대출 + 기타(보험일반대출)

■ 용도별 현황

(단위 : 백만원, %)

구 분		2019년(A)		2020년(B)		증 감(B-A)	
		금 액	구성비	금 액	구성비	금 액	구성비
가	주 택 구 입	1,709	0.7	2,382	0.9	673	0.2
계	생 계 자 금	92,038	36.8	97,587	39.0	5,549	2.2
	기 차 입 금	4,830	1.9	4,415	1.8	△415	△0.1
	상 환 자 금						
대	기 타	80,309	32.1	79,889	31.9	△420	△0.2
출	개 인 사 업 자 대 출	24,565	9.8	26,980	10.8	2,415	1.0
	법 인 사 업 자 대 출	21,519	8.6	14,775	5.9	△6,744	△2.7
	정 책 자 금	25,378	10.1	24,344	9.7	△1,034	△0.4
합	계	250,348	100	250,372	100	24	

주) 보험일반대출 제외

■ 비조합원 대출현황

(단위 : 백만원)

구 분		2019년(A)	2020년(B)	증 감(B-A)
신	규 취 급	30,319	16,377	△13,942
대	출 한 도	138,426	142,933	4,507
대	출 금 액	98,487	99,279	792
대	출 잔 액	85,405	80,961	4,444

25. 예적금 현황

(단위 : 백만원, %)

구 분	2019년(A)				2020년(B)				증감(B-A)	
	잔액	구성비	평잔	구성비	잔액	구성비	평잔	구성비	잔액	평잔
요구불예금	88,910	30.08	84,776	29.63	102,496	34.03	93,947	31.77	13,586	9,171
적립식예금	13,414	4.54	12,674	4.43	12,657	4.20	12,241	4.14	△757	△433
거치식예금	193,276	65.38	188,691	65.94	186,045	61.77	189,490	64.09	△7,231	799
합 계	295,600	100	286,141	100	301,198	100	295,678	100	5,598	9,537

주) 요구불예금(별단예금포함)

26. 유가증권 투자 현황

(단위 : 백만원, %)

구 분	2019년(A)		2020년(B)		증감(B-A)	
	금 액	구성비	금 액	구성비	금 액	구성비
국 · 공 채			해당없음			
회 사 채						
수 익 증 권						
예금자보호기금채권						
기 타 유 가 증 권						
합 계						

27. 부실·고정이하여신 현황

(단위 : 백만원)

구 분	2019년(A)	2020년(B)	증감(B-A)
총 여 신	250,624	250,595	△29
고 정 이 하 여 신	1,125	531	△594
부 실 여 신	196	74	△122

주1) 총여신 : 상호금융자금대출+정책자금대출+보험일반대출+대리대출+여신성가지급금+신용가지급금+신용카드채권+유가증권+미수금(신용)

주2) 부실여신은 회수의문 및 추정손실의 합계임

28. 대손상각액 및 대손충당금 적립 현황

(단위 : 백만원, %)

구 분		2019년(A)	2020년(B)	증감(B-A)
기 중 대 손 상 각 액		99	79	△20
대손충당금 적립현황	총 당 금 적 립 액	3,726	3,998	272
	총 당 금 비 율 (총당금적립률)	115.06	120.07	5.01

주) 대손충당금은 「상호금융업감독규정」 자산건전성 분류기준에 따라 적립

29. 비업무용 부동산 보유 현황

(단위 : 백만원)

구 분	취득후 1년미만 경과분	취득후 1~3년미만 경과분	취득후 3년 경과분
토 지		해당없음	
건 물			

IV. 경영지표에 관한 사항

30. 경영실태평가 등급 현황

구 분	2019년말	2020년말
평가등급	2등급	2등급

31. 주요 경영비율 현황

(단위 : 백만원, %)

구 분		2019년	2020년	비 고	
자본적정성	순 자 본 비 율	10.43	11.09	높을수록 양호	
	단 순 자 기 자 본 비 율	9.63	10.23	높을수록 양호	
	총 자 본 비 율	18.18	19.87	높을수록 양호	
유 동 성	유 동 성 비 율	41.77	42.07	높을수록 양호	
	고 정 자 산 비 율	77.34	70.55	낮을수록 양호	
수 익 성	총 자 산 순 이 익 률	0.84	0.80	높을수록 양호	
	수 지 비 율	95.83	96.19	낮을수록 양호	
	총 자 산 경 비 율	6.15	5.59	낮을수록 양호	
자산건전성	손실위험도가중여신비율	0.75	0.33	낮을수록 양호	
	순고정이하여신비율	0.28	0.13	낮을수록 양호	
	연 체 대 출 금 비 율	0.50	1.69	낮을수록 양호	
생 산 성	직 원 1 인 당	영 업 이 익	23,630천원	24,163천원	높을수록 양호
		예 금	1,654백만원	1,760백만원	높을수록 양호
		대 출 금	1,280백만원	1,313백만원	높을수록 양호

주) 직원1인당 예금·대출금 = 예금·대출금(평잔) ÷ 직원수

V. 리스크 관리 및 내부통제에 관한 사항

32. 리스크 관리 개요

■ 리스크의 개념

➔ 리스크(Risk)란 장래에 예기치 못한 손실이 발생할 가능성을 말합니다. 즉, 자금을 운용하고 조달하는 과정에서 미래의 불확실성으로 인한 손실 발생 가능성, 또는 보유자산의 가치가 하락할 가능성을 말합니다.

■ 리스크관리 목적

➔ 리스크관리의 목적은 리스크 발생 원천을 파악하여 사전에 리스크를 완화시키거나, 위협에 대비할 수 있는 자분을 적정하게 관리함으로써 우리 농(축)협의 경영건전성과 안정적 성장을 도모하기 위함입니다.

■ 리스크관리 절차

➔ 우리 농(축)협의 리스크관리는 리스크인식과 한도설정, 측정, 모니터링 및 통제, 보고의 절차를 따르고 있으며, 전사적인 리스크관리를 위하여 유동성리스크, 금리리스크, 신용리스크, 시장리스크, 운영리스크, 신용편중리스크를 관리하고 있습니다.

■ 리스크관리 조직

➔ 리스크관리 조직은 이사회를 중심으로 리스크관리위원회, 리스크관리협의회, 리스크관리실무조직으로 구성되어 있으며, 리스크관리에 관한 정책 및 전략수립, 주요 사안에 대한 심의·의결·집행업무를 수행하고 있습니다.

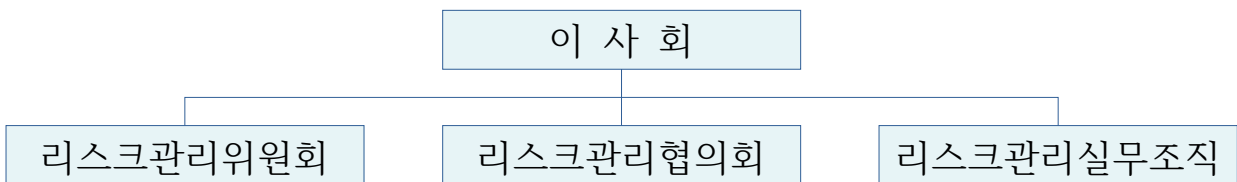

33. 통합리스크

■ 통합리스크의 개념

→ 통합리스크란 우리 농(축)협에 노출된 리스크를 하나의 리스크관리지표로 통합하여 산출하고 적정 자본을 관리하는 것을 목적으로 합니다.

■ 통합리스크의 측정

→ 통합리스크의 측정은 4개의 유형별 리스크를 통합하여 산출합니다.

구 분	측 정 방 법
금 리 리스크 (A)	금리EaR
신 용 리스크 (B)	바젤 II 내부등급법
시 장 리스크 (C)	시장VaR
운 영 리스크 (D)	바젤 II 운영표준방법
통합리스크 = A + B + C + D	

■ 통합리스크 관리 방법

- 통합리스크는 가용자본 이내로 관리
- 통합리스크 허용 한도를 설정하고 유형별 리스크에 위험자본 배분
- 통합리스크 허용 한도는 사업계획과 연계하여 결정

■ 실제 리스크 관리 현황

(단위 : 백만원, %, %p)

구분	허용한도 (A)	전월 (B)	기준월 (C)	증감 (C-B)	소진율 (C/A)	초과 여부	
가용자본	33,000	36,989	40,353	3,364			
위험자본	신용리스크	14,300	5,322	5,214	-108	36.46	
	시장리스크	0	0	0	0	0	
	금리리스크	3,000	1,246	1,113	-133	37.11	
	운영리스크	2,499	566	566	0	22.65	
	계	19,799	7,134	6,893	-241	34.81	

34. 유동성리스크

■ 유동성리스크의 개념

➔ 유동성리스크란 운용과 조달기간이 불일치하거나 예기치 않은 자금의 유출 등으로 지급불능, 비정상적 자산처분, 자금차입에 따른 손실이 발생할 가능성을 말합니다.

■ 유동성리스크의 측정

➔ 유동성리스크의 측정은 유동성비율로 산출합니다.

$$\text{산출방법 : 유동성비율} = \frac{\text{잔존만기 3개월이내 유동자산}}{\text{잔존만기 3개월이내 유동부채}} \times 100$$

➔ 유동성리스크 측정 대상은 일정기간 안에 만기가 도래하는 자산과 만기가 도래하는 부채입니다.

■ 유동성리스크 관리 방법

- ➔ 유동성비율을 주지표로 관리하고, 유동성누적갭비율, 예대율, 금융기관 예금비율, 유동성커버리지비율(LCR)을 보조지표로 관리
- ➔ 자금의 조달과 운용의 기간불일치를 적정하게 관리
- ➔ 위원회 및 협의회에서 결정한 각종 목표비율한도 준수 및 관리
- ➔ 유동성리스크 발생에 대비한 유동성위기관리대책을 사전에 수립

■ 실제 리스크 관리 현황

(단위 : %, %p)

구분		허용한도 (A)	전월 (B)	기준월 (C)	증감 (C-B)	초과 여부
주지표	유동성비율	50.00	43.15	42.07	-1.08	초과
보조 지표	유동성누적갭비율	-30.00	-22.34	-23.20	-0.86	
	예대율	80.00	53.99	54.49	0.50	
	금융기관예금비율	5.00	0	0.33	0.33	
	유동성커버리지비율 (LCR)	50.00	92.84	55.64	-37.20	

35. 금리리스크

■ 금리리스크의 개념

➔ 금리리스크란 금리가 변동할 경우 자산과 부채의 금리기일 불일치로 인하여 손실이 발생할 가능성을 말합니다.

■ 금리리스크의 측정

➔ 금리리스크의 측정은 금리EaR로 산출합니다.

| 산출방법 : $\Sigma(\text{만기구간별 금리갭} \times (1\text{년} - \text{금리개정 중간시점}) \times 2\%)$

| 금리EaR 개념 : 금리가 향후 1년 안에 2%변동시 최대 손익변동액

➔ 금리리스크 측정대상은 일정기간 안에 금리를 변경할 수 있는 자산과 금리를 변경할 수 있는 부채입니다.

■ 금리리스크의 관리 방법

- ➔ 금리EaR을 주지표로 관리하고 금리누적갭비율을 보조지표, 금리변동에 따른 최대 자산가치변동액(VaR)을 참고지표로 관리
- ➔ 금융시장 동향 및 경쟁 금융기관 정보를 수집하여 금리 운용
- ➔ 위원회 및 협의회에서 결정한 각종 목표비율 한도 준수 및 관리
- ➔ 금리 변경시에는 손익 시뮬레이션을 실시하고, 금리 변경에 따른 손익 변동액을 예상하여 관리

■ 실제 리스크 관리 현황

(단위 : 백만원, %, %p)

구분		허용한도 (A)	전월(B)	기준월(C)	증감 (C-B)	소진율 (C/A)	초과 여부
주지표	금리리스크	3,000	1,246	1,113	-133	37.11	
보조지표	금리누적갭비율 (12개월)	20.00	2,097	1,912	-1.86		
	수신최고금리	2.70	140	140	0.00		
	여신최저금리	2.90	290	320	0.30		
참조	금리VaR	0	1,813	1,864	51		

36. 신용리스크

■ 신용리스크의 개념

- ➔ 신용리스크란 거래 상대방의 채무불이행으로 대출금과 유가증권 등 채권의 원리금을 회수하지 못하여 손실이 발생할 가능성을 말합니다.

■ 신용리스크의 측정

- ➔ 신용리스크 소요자기자본의 측정은 차주의 신용등급에 따른 부도율과 담보종류에 따른 부도시손실률을 위험가중치 함수에 대입하여 산출된 비예상손실에 예상손실 대비 대손충당금부족분을 합산하여 산출합니다.
- ➔ 신용리스크 측정 대상은 신용사업 자산계정(대외예치금, 유가증권, 상호 금융대출, 정책자금대출, 신용카드수탁계정 등)입니다.

■ 신용리스크 관리 방법

- ➔ 바젤 II 내부등급법에 의해 측정한 신용리스크 소요자기자본을 주지표로 관리
- ➔ 위원회 및 협의회에서 결정한 각종 목표비율 한도 준수 및 관리
- ➔ 독립적이고 전문적인 여신심사체제 확립
- ➔ 채무자 신용상태 등 수시 점검하여 부실징후 조기 발견
- ➔ 신용리스크 관련 위험프리미엄을 산출하여 금리에 반영

■ 실제 리스크 관리 현황

(단위 : 백만원, %)

구분	잔액	EaD	신용 한도	위험 자본	총손실	미예상 손실	예상 손실	총손실률
안동봉화 축협	347,822	380,200	14,300	5,214	6,490	5,214	1,276	1.71
전국평균	352,023	375,173	0	0	10,726	7,472	3,254	2.56
지분평균	276,095	195,294	0	0	7,915	5,407	2,508	2.35

37. 시장리스크

■ 시장리스크의 개념

➔ 시장리스크란 금리, 주가, 환율 등 시장요인의 변동에 따라 유가증권 등의 자산가치가 감소할 가능성을 말합니다.

■ 시장리스크의 측정

➔ 시장리스크는 모수적 방법으로 측정한 시장VaR로 산출합니다.

| 산출방법 : 전월말시장 VaR 또는 과거 60일 평균 VaR×4 중 큰 금액

| VaR의 개념 : 정상시장 상황에서 주어진 신뢰수준과 일정 보유기간 동안 발생할 수 있는 최대 손실예상금액

➔ 시장리스크 측정대상은 외부운용자산 중 매도가능유가증권입니다.

■ 시장리스크 관리방법

➔ 모수적방법에 의해 측정한 시장리스크(VaR) 소요자기자본을 주지표로 관리

➔ 시장의 변동 상황 및 수익률을 지속적으로 관찰하여 개별거래에 이용

➔ 유가증권 운용에 관해서는 자금관리업무방법(예)에서 정한 규정 준용

■ 실제 리스크 관리 현황

(단위 : 백만원, %)

구분		허용한도 (A)	전월 (B)	기준월 (C)	증감 (C-B)	소진율 (C/A)	초과 여부
주지표	시장리스크	0	0	0	0	0.00	
보조지표	VaR 한도	0	0	0	0	0.00	
	%VaR	0.00	0.00	0.00	0.00	0.00	
한도배분	채권	0	0	0	0	0.00	
	기업어음	0	0	0	0	0.00	
	수익증권	0	0	0	0	0.00	
	합 계	0	0	0	0	0.00	

38. 운영리스크

■ 운영리스크의 개념

- ➔ 운영리스크란 부적절하거나 잘못된 내부의 절차·인력·시스템 및 외부 사건으로 인하여 손실이 발생할 가능성을 말합니다.
- ➔ 운영리스크의 유형 : 내·외부 사취, 집행·전달 및 절차상 오류, 고용 및 사업장 안전, 고객·상품 및 영업 관련, 자연재해, 영업부진 및 시스템 실패 등

■ 운영리스크의 측정

- ➔ 운영리스크의 측정은 운영표준방법(SA : Standard Approach)을 적용하여 산출합니다.
| 산출방법 : 최근 3년간 각 연도에 대하여 영업영역별 총이익에 영업 영역별 상수(12~18%)를 곱한 값을 합하여 각 연도의 소요자기자본을 산출하고, 산출된 연도별 소요자기자본의 3년간 평균금액

■ 운영리스크 관리 방법

- ➔ 운영리스크의 경감 및 통제 강화를 위한 전략 수립 및 운영
- ➔ 사무소장 및 책임자는 운영리스크 관리자로서 리스크를 인식·평가·감시·보고
- ➔ 운영리스크 손실사건에 대한 데이터 축적 및 관리

■ 실제 리스크 관리 현황

(단위 : 백만원, %)

구분	허용한도(A)	전년도 (B)	기준년도 (C)	증감 (C-B)	소진율 (C/A)	초과여부
운영리스크	2,499	525	566	41	22.65	

39. 신용편중리스크

■ 신용편중리스크의 개념

➔ 신용편중리스크란 신용리스크의 일부로서 자산 운용 시 특정 차주에 편중이 되어 손실이 발생할 가능성을 말합니다.

■ 신용편중리스크의 측정

➔ 신용편중리스크의 측정은 실제의 포트폴리오와 완전 분산 포트폴리오간 비중 차이를 측정하는 허핀달지수(HHI)로 산출합니다.

산출방법 : 허핀달지수 = $\sum_{i=1} W_i^2$

■ 신용편중리스크 관리 방법

➔ 허핀달지수를 주지표로 관리

➔ 거액여신 및 유가증권 운용 시 협의회 설정한도 준수

■ 실제 리스크 관리 현황

(단위 : 백만원)

구분	경감 후 EaD	차주수	경감 후 EaD / 차주수	편중지수 (HHI)	집중도지수 (CR10)
안동봉화축협	263,629	1,786	147.61	0.0030	0.1031
전국평균	266,102	2,129	124.99	0.0044	0.1295
지역본부 평균	190,540	1,731	110.08	0.0048	0.1402

40. 내부통제

■ 사고정리 현황

(단위 : 백만원)

발생 일자	사고명	사고 내용	사고 금액	정 리		잔액	비고
				금액	내용		
		해	당	없	음		

■ 감사수감 현황

감사기관	감사구분	감사기간	감사자	비고
자체감사	종합감사	2020.02.03.~ 2020.02.06.	박종철,이종기	
경북검사국	부문감사	2020.05.04.~ 2020.05.08.	신춘기외 2명	
자체감사	종합감사	2020.07.13.~ 2020.07.17.	박종철,최기수	
경북검사국	부문감사	2020.10.19.~ 2020.10.21.	김범용외 1명	

■ 내부감사의 기능 및 역할

우리 축협의 감사는 다음과 같은 기능을 수행함으로써 임직원의 부당한 행위를 예방하고 조합원 및 예금자의 재산과 권익을 보호하고 있습니다.

- ➔ 매년 1회 이상 우리 축협의 재산 및 업무집행상황 등을 감사하고, 감사보고서를 작성하여 결산총회시 보고하여야 하며 필요하다고 인정되는 사항에 대한 조치를 건의할 수 있습니다.
- ➔ 감사는 이사회와 총회에 출석하여 그 의견을 진술할 수 있으며, 재산 또는 업무집행에 관하여 부정한 사실이 있는 것을 발견한 때에는 총회에 이를 보고하여야 합니다.
- ➔ 또한 임원이 법령 또는 정관을 위반하는 행위로 인하여 우리 축협이 회복할 수 없는 손해가 생길 염려가 있는 경우에는 우리 축협을 위하여 그 행위를 유지(중지)할 것을 청구할 수 있습니다.

41. 기관제재 및 임원문책 사항

검사기관	검사기간	대상자	징계양정	징계사유
		해당없음		

42. 임직원 대출현황

(단위 : 좌, 백만원)

건 수	연초 대출잔액	연중 추가대출	연중상환	연말 대출잔액
77	1,114	102	15	1,201

VI. 기타사항

43. 이용시 유의사항

■ 예금자보호제도

(가) 주요내용

○ 정의

- 농축협이 영업정지나 파산 등으로 고객의 예금을 지급하지 못하게 될 경우 상호금융예금자보호기금이 대신 예금(보험금)을 지급하는 제도

○ 보호대상 예금 및 보호한도

- 보호대상 예금 : 농축협이 신용사업에 의하여 수입한 예금 및 적금
- 보호한도 : 최대 5천만원
 - 예금 등의 금액과 기금관리위원회가 정하는 이자율을 곱한 금액 합산
 - 1인당 보호한도는 해당 농축협 본지점 거래를 모두 합하여 적용
 - 해당 농축협으로부터 대출을 받은 경우에는 채무액 등을 공제한 후 1인당 보호한도를 적용

※보호제외 예금자

1. 정부 및 지방자치단체, 2. 한국은행, 금융감독원, 예금보험공사
3. 예금자보호법에 의한 부보금융회사, 4. 농축협

(나) 보험금 지급

○ 보험금 지급(예금대지급)

- 예금 등 채권의 지급정지 및 조합 설립인가의 취소·해산의 인가·파산선고 등으로 보험 사고가 발생하면 해당 농축협 예금자의 청구에 의하여 보험금 지급

■ 금리 등 주요 거래조건 확인방법

➡ 영업점 또는 인터넷 홈페이지

44. 수수료

■ 수신

구분	거래종류		비고	
수신부대 수수료	자기앞수표발행		50~300원/장	
	강제자금화		1~5천원/건	
	타행 정액자기앞수표지급		1천원/장	
	제증명서 발급		2천원/건 (수기발급은 3천원/건) 2부이상 추가부수당 5백원	
	통장.증서 재발행		2천원/건	
	자기앞수표사고신고		1천원/장	
	예금명의를변경		5천원	
	송금	농협간송금		면제
		타행송금		500원 ~ 4,000원
	보관어음수탁		1천원/장	
	보호예수		최고 4만원	
e-금융 수수료	CD.ATM이용 (농협간 이체)		면제	
	CD.ATM이용 (타행 이체)		400원 ~ 1,000원	
	타행이체 (인터넷뱅킹, I-CMS)		500원	
	타행이체 (텔레뱅킹)		500원	
	현금IC발급		1,000원 ~ 4,000원	
	OTP카드발급수수료		5,000원 ~ 10,000원	
	납부자자동이체수수료		300원/건	

주) e-금융수수료 자동면제 항목은 무인거래만 해당되며, 농축협 기기 이용 시 면제 (농협은행 취급분 제외) 단, 수신부대수수료 및 e금융수수료 중 창구에서의 현금IC 발급 및 OTP카드발급 수수료 등은 수기면제 대상임

■ 여신

구 분	금액	비고
1. 제증명 발급수수료 <ul style="list-style-type: none"> ■ 부채증명원, ■ 금융거래확인서 ■ 담보제공확인서 ■ 연대보증확인서 ■ 채무인수확인서 ■ 대출금원리금납입증명서 ■ 신용정보제공사실통보서 ■ 피담보채무범위확인서 	- 부수당 2,000원 - 추가(최대4부) 부수당 500원	- 고객의 요청에 의해 발급하는 모든 증명서를 말하며 부수당 징수 - 부채증명원은 채무자별로 징수 - 연말정산 소득공제관련 증명서는 제증명수수료를 받지 않음
2. 제증명 발급수수료 <ul style="list-style-type: none"> ■ 금융거래조회서 	- 건당 30,000원 - 수신만 있는 경우 10,000원	- 회계감사용 은행조회서
3. 중도상환수수료	최고 2% 이내	
4. 채무인수 수수료	- 기업 100,000원 - 가계 30,000원	- 채무자 변경으로 인한 채무인수 시 인수 받는 자 기준
5. 대출취급수수료	개별협약에 따름	- 기업에 대한 공동대출 취급 시에 한함 - 중도상환수수료와 중복수취불가
6. 한도약정수수료	한도약정금액의 0.5% 이내	

45. 이용자 편람 - 주요용어 해설

■ 경영실태평가(30. 경영평가 등급 현황)

➔ 우리 농(축)협의 경영건전성을 제고하기 위한 상시 감독체계 구축을 목표로 농협중앙회에서 신용협동조합법 제83조 등에 따라 자본적정성, 유동성, 수익성, 자산건전성을 평가하는 제도입니다.

■ 고정이하여신(27. 부실·고정이하여신 현황)

➔ 고정이하여신은 상호금융업감독규정 제11조에서 정한 자산건전성분류 자산 중 고정, 회수의문과 추정손실금액을 합한 것으로 총여신 대비 그 비율이 낮을수록 농(축)협의 자산건전성이 양호합니다.

| 고정 : 금융거래내용, 신용상태가 불량하여 구체적인 회수조치를 강구할 필요가 있는 채무자에 대한 총대출금 중 회수예상가액 해당 금액

■ 고정자산비율(31. 주요 경영비율 현황)

➔ 총고정자산 투자액(감가상각누계액 차감)과 자기자본과의 상관관계를 비교하여 고정투자의 적정성을 판단하는 비율입니다.

■ 단순자기자본비율(31. 주요 경영비율 현황)

➔ 총자본비율의 보완지표로 우리 농(축)협의 자본규모를 총괄적으로 측정할 수 있는 비율입니다.

$$| \text{단순자기자본비율} = \frac{\text{자기자본}}{\text{총자산}} \times 100$$

■ 대손충당금비율(28. 대손상각액 및 대손충당금 적립 현황)

➔ 자산건전성분류구간별 요적립액에 대한 충당금 적립비율로 아래의 산식을 적용하여 산출합니다.

$$| \text{대손충당금비율(적립률)} = \frac{\text{대손충당금잔액}}{\text{자산건전성분류구간별요적립액합계}} \times 100$$

* 대상 채권은 상호금융대출금, 정책자금대출금 및 보험일반대출금을 포함

- * 정부 또는 농림수산정책자금대손보전기금 등으로부터 대손보전이 보장되는 대출금 포함(상호금융감독기준 개정으로 13.1.1. 부터는 해당 채권도 포함)
- * 우리 농(축)협은 정상 0.1%, 요주의 10%, 고정 20%, 회수의문 55%, 추정손실 100%를 적용하여 요적립액을 산출

■ 배당성향(13. 배당 현황)

➔ 배당성향은 법인세비용차감후당기순이익에 대한 배당금액의 비율로 아래의 산식을 적용하여 산출합니다.

$$| \text{배당성향} = \frac{\text{배당금액}}{\text{법인세차감후당기순이익}} \times 100$$

■ 부실여신(27. 부실·고정이하여신 현황)

➔ 부실여신은 농(축)협의 총여신 중 회수의문과 추정손실을 합한 것으로 총여신 대비 그 비율이 낮을수록 농(축)협의 자산건전성이 양호합니다.

| 총여신 = 대출금(상호금융·정책·공제·대리) + 신용카드채권 + 신용가 지급금 + 신용미수금 등

| 회수의문 : 고정으로 분류된 채무자에 대한 총대출 중 손실발생이 예상되나 현재 그 손실액을 확정할 수 없는 회수예상가액 초과금액

| 추정손실 : 고정으로 분류된 채무자에 대한 총대출금 중 회수불능이 확실하여 손비처리가 불가피한 회수예상가액 초과금액

■ 비예상손실(36. 신용리스크 관리)

➔ 비예상손실(Unexpected Loss)이라 함은 포트폴리오에서 발생할 수 있는 최대 신용손실(credit loss)금액에서 예상손실금액만큼 차감한 금액을 말합니다.

■ 비용성 또는 무비용성(23. 자금조달 및 운용 실적)

➔ 조달된 자금이 예수금과 같이 이자비용 등이 소요된 것은 비용성, 내부에서 적립한 총당금과 같이 비용이 소요되지 않은 것은 무비용성으로 구분하여 표시하였습니다.

■ 손실위험도가중여신비율(31. 주요 경영비율 현황)

➔ 우리 농(축)협의 여신 중 손실발생이 예상되는 부분을 자기자본과 대손충당금의 합계액에 대비한 비율로서 우리 농(축)협 총여신의 예상손실 정도를 표시하는 핵심적인 지표입니다.

$$| \text{손실위험도가중여신비율} = \frac{\text{손실위험도가중여신}}{\text{자기자본} + \text{대손충당금}} \times 100$$

* 손실위험도가중여신 : 대출금 및 여신성가지급금에 대하여 자산건전성 분류 기준에 따라 고정분류채권의 20%, 회수의문채권의 55%, 추정손실채권의 100% 상당액을 합산

■ 수익성 또는 무수익성(23. 자금조달 및 운용 실적)

➔ 자금이 운용되었으나 대출금과 같이 이자수익 등이 발생하는 것은 수익성, 고정자산과 같이 수익이 없는 것은 무수익성으로 구분하여 표시하였습니다.

■ 수지비율(31. 주요 경영비율 현황)

➔ 농축협의 영업활동 결과로 나타난 영업수익(매출액, 이자수익, 수수료수익, 기타영업수익 등)이 영업비용(매출원가, 이자비용, 수수료비용, 기타영업비용, 판매비와관리비)을 커버할 수 있는 정도를 평가하는 지표입니다.

$$| \text{수지비율} = \frac{\text{영업비용}}{\text{영업수익}} \times 100$$

■ 순고정이하여신비율(31. 주요 경영비율 현황)

➔ 이자를 받지 못하고 있는 무수익 여신의 규모를 판단하는 지표로서 고정이하여신에서 총당금을 차감한 순고정이하여신을 총여신(총당금 차감)으로 나눈 비율입니다.

$$| \text{순고정이하여신비율} = \frac{\text{고정이하분류여신} - \text{대손충당금}}{\text{총여신} - \text{대손충당금}} \times 100$$

* 대손충당금(분자항목) : 고정이하분류여신에 대한 대손충당금

* 대손충당금(분모항목) : 총여신에 대한 대손충당금

■ 순자본 비율(31. 주요 경영비율 현황)

➔ 우리 농(축)협의 내부자금(출자금, 잉여금, 총당금 등)으로 잠재적인 손실을 어느 정도 흡수할 수 있는지를 나타내며 자본적정성을 판단하는 대표적인 지표입니다.

$$| \text{순자본비율} = \frac{\text{총자산} - \text{총부채} - \text{가입금} + \text{대손충당금}}{\text{총자산} + \text{대손충당금}} \times 100$$

■ 연체대출금비율(31. 주요 경영비율 현황)

➔ 농(축)협의 대출금 중 약정만기일에 상환되지 않은 대출금 등 연체대출금을 총대출금에 대비한 비율로서 대출금의 질적 수준을 평가하는 지표입니다.

$$| \text{연체대출금비율} = \frac{\text{연체대출금}}{\text{총대출금}} \times 100$$

■ 예상손실(36. 신용리스크 관리)

➔ 예상손실(Expected Loss)이라 함은 과거경험에 근거한 부도율, 회수율 등을 고려하여 포트폴리오로부터 1년 동안 발생하리라 예상하는 신용손실(credit loss)금액을 말합니다.

■ 유동성갭(34. 유동성리스크 관리)

➔ 유동성(만기)갭이란 일정한 기간 내에 만기도래하는 자산과 만기도래하는 부채의 차이를 말합니다.

■ 유동성비율(31. 주요 경영비율 현황)

➔ 고객으로부터 예금인출 또는 채권자의 차입금 상환 요구에 부응할 수 있는 능력을 판단하는데 유용한 지표로서 우리 농(축)협의 유동성 수준을 나타내는 가장 대표적인 지표입니다.

$$| \text{유동성비율} = \frac{\text{잔존만기 3개월이내 유동자산}}{\text{잔존만기 3개월이내 유동부채}} \times 100$$

* 유동자산 = 현금 및 예치금 + 상품유가증권 + 투자유가증권 + 대출금(요주의이하 분류대출금 제외)

* 유동부채 = 예금 + 차입금 + 예수금

■ 총자본비율(31. 주요 경영비율 현황)

➔ 은행권의 BIS비율과 같은 총자본비율은 위험가중자산에 대한 자기자본 비율을 판단하는 지표로서 우리 농(축)협의 자본을 용도별·성격별로 각기 다른 위험가중치를 부여하여 산출합니다.

■ 총자산순이익률(31. 주요 경영비율 현황)

➔ 총자산순이익률은 농(축)협이 자산을 얼마나 효율적으로 이용하여 경영 성과를 올렸는가를 총괄적으로 나타내는 지표입니다.

$$| \text{총자산순이익률}(ROA) = \frac{\text{당기순이익}}{\text{총자산평균잔}} \times 100$$

■ 출자배당률(13. 배당 현황)

➔ 배당률은 납입출자금에 대한 배당금액의 비율을 나타내는 것으로 아래의 산식으로 산출합니다.

$$| \text{배당률} = \frac{\text{배당금액}}{\text{납입출자금평균잔}} \times 100$$

■ EaR(35. 금리리스크 관리)

➔ EaR(Earning at Risk)이란 금리의 불리한 변동에 따라 향후 일정기간 동안 발생할 수 있는 순이자이익의 최대감소 규모를 나타내는 최대손익 변동예상액을 말합니다.

■ VaR(37. 시장리스크 관리)

➔ VaR(Value at Risk)란 정상적인 시장에서 주어진 신뢰수준에 따라 일정기간동안 발생할 수 있는 최대 자산가치손실액을 말합니다.

■ 1좌당 배당액(13. 배당 현황)

➔ 1좌당 배당액은 1좌당 배당금액을 나타내는 것으로 아래의 산식으로 산출합니다.

$$1\text{좌당배당액} = \frac{\text{배당금액}}{\text{총출자좌수}}$$

2. 재무상태표[통합]

제 62기 2020년 12월 31일 현재

제 61기 2019년 12월 31일 현재

안동봉화축협

(단위: 원)

계정과목	제 62(당)기	제 61(전)기	계정과목	제 62(당)기	제 61(전)기
자산			부채		
I. 유동자산	21,185,633,721	25,650,381,722	I. 유동부채	35,694,283,345	37,890,483,451
1. 현금	2,400,586,064	1,881,461,628	1. 외상매입금	1,077,323,250	878,428,750
2. 단기매매증권			2. 계통외상매입금	679,532,071	622,877,460
3. 외상매출금	4,683,746,997	5,217,942,953	3. 선수금	2,361,180,633	2,504,978,550
(대손충당금)	153,810,812	143,257,339	4. 추곡수매선수금		
(현재가치할인차금)			5. 수탁상품권선수금	101,345,000	57,700,000
4. 재고자산	2,450,904,181	3,297,033,847	6. 부가가치세예수금	490,917,083	543,985,525
(재고자산평가손실누계액)			7. 단기차입금	25,600,000,000	27,160,000,000
5. 신용카드수탁취급계정	200,050,020	232,036,475	(차입금대충)		
(신용카드채권대손충당금)	75,194,550	70,302,015	8. 미지급비용	1,761,768,086	2,625,199,073
6. 자금수수계정			9. 선수수익	263,939	362,482
7. 생물자산	9,351,929,195	12,694,690,624	10. 미지급금	2,462,403,778	2,281,359,064
(생물자산손상차손누계액)			(현재가치할인차금)		
(감가상각누계액)			11. 미지급배당금	4,234,333	3,500,095
8. 수탁사업미수금			12. 예수금		
9. 선급금	136,595,053	68,386,360	13. 수탁사업예수금	79,676	79,676
10. 추곡수매선금			14. 위촉사업예수금		
11. 부가가치세선급금	381,530,690	390,494,282	15. 수탁수매예수금		
12. 선급법인세			16. 수입제세	200,627,070	114,062,200
13. 미수수익	1,505,256,456	1,529,160,482	17. 미지급법인세	210,779,250	246,998,560
14. 선급비용	307,513,276	318,372,711	18. 자금수수계정		
15. 미수금	3,038,000	2,053,129	19. 대리대출추심금		
(현재가치할인차금)			20. 국고대리점	78,423,560	18,374,500
16. 단기대여금			21. 유가증권청약증거금		
17. 협동카드계정			22. 여신관리자금		
18. 대리에수에치금			23. 지로계정	278,794,712	478,592,472
19. 대리대출금			24. 신용카드프트카드충전액	940,550	1,016,520
20. 농어가목돈마련저축장려기금			25. 타행간현수채무		
21. 용도품	950,501	1,087,913	26. 미지급외국환채무		
22. 단기매도가능증권			27. 잡부채	379,483,454	352,968,524
23. 타행간현송채권			28. 보험대리자금	6,186,900	
24. 기타의당좌자산	2,160,280	2,513,360	II. 금융업예수금	301,198,486,497	295,599,903,561
(대손충당금)	54,653,099	54,653,099	1. 요구불예수금	20,958,834,847	14,196,291,312
(현재가치할인차금)			2. 저축성예수금	280,147,894,627	281,382,123,642
25. 잡자산(가지급금)	45,031,469	282,360,411	3. 자유로부금	91,757,023	21,488,607
(기타자산손상차손누계액)			III. 금융업차입금	24,917,513,765	25,472,202,231
26. 공탁금		1,000,000	1. 상호금융자금차입금	325,323,436	
II. 금융업예치금	97,514,000,000	86,866,353,708	(현재가치할인차금)		
1. 대내예치금	97,514,000,000	86,866,353,708	2. 정책자금차입금	24,344,395,218	25,287,687,123
2. 대외예치금			3. 공제사업채무		

계정과목	제 62(당기)	제 61(전기)	계정과목	제 62(당기)	제 61(전기)
3. 외화예치금			4. 외화차입금	247,795,111	184,515,108
4. 기타예치금			5. 기타차입금		
III. 금융업대출채권	246,449,336,468	246,691,989,485	6. 보험일반차입금		
1. 상호금융자금대출금	226,028,066,957	224,969,697,544	IV. 공제,농작물보험사업부채		
(대손충당금)	3,412,346,354	3,153,181,229	1. 공제미지급금		
(현재가치할인차금)			2. 농작물보험예수금		
2. 정책자금대출금	24,344,395,218	25,378,220,153	3. 농작물보험자금		
(대손충당금)	510,779,353	502,746,983	4. 농작물보험미지급금		
3. 기타대출금			V. 비유동부채	1,615,671,924	1,555,499,472
(대손충당금)			1. 장기차입금		
IV. 공제,농작물보험자산			(차입금대충)		
1. 공제대출금			(현재가치할인차금)		
(대손충당금)			2. 장기성미지급금		
2. 공제미수금			3. 수입보증금	109,000,000	99,000,000
3. 농작물보험미수금			4. 공동사업기금		
V. 비유동자산	39,669,757,159	39,722,360,597	5. 헬퍼사업기금		
(1) 투자자산	10,180,940,000	9,745,510,000	6. 송아지생산안정자금		
1. 계통출자금	9,276,940,000	8,841,510,000	7. 젖소검정사업기금		
2. 공동사업투자금			8. 유통손실보전자금		
3. 매도가능증권	904,000,000	904,000,000	9. 퇴직급여충당부채	4,478,791,597	3,974,902,879
4. 만기보유증권			(국민연금전환금)		
5. 지분법적용투자주식			(퇴직금운용자산)	3,184,598,144	2,731,150,941
6. 장기대여금			10. 인수조정자산미지급금		
(대손충당금)			11. 이용고환원충당부채	150,488,552	148,318,784
7. 비업무용자산			12. 기타충당부채	61,989,919	64,428,750
8. 퇴직연금운용초과자산			13. 이연법인세부채		
9. 기타의투자자산			부채총계	363,425,955,531	360,518,088,715
(2) 유형자산	28,275,130,534	29,733,880,675	자본		
1. 토지	16,225,786,145	17,207,947,152	I. 출자금	24,084,277,667	23,079,371,962
(보조금)			1. 일반출자금	15,851,655,000	15,079,365,000
(유형자산손상차손누계액)			(미납입출자금)	4,158,746	4,345,851
(자산재평가손실누계액)			2. 회전출자금	1,980,156,413	1,181,727,813
2. 건물	16,084,051,222	17,049,699,402	3. 가입금	14,825,000	14,525,000
(감가상각누계액)	4,513,238,873	4,467,279,126	4. 우선출자금	6,241,800,000	6,808,100,000
(보조금)	1,320,537,277	1,419,479,098	II. 자본잉여금	2,995,604,219	2,995,604,219
(유형자산손상차손누계액)			1. 자본적립금	2,995,604,219	2,995,604,219
(자산평가손실누계액)			가. 재평가적립금		
3. 임차점포시설물	867,049,298	864,398,298	나. 자본준비금	2,995,604,219	2,995,604,219
(감가상각누계액)	807,828,552	750,764,097	2. 기타자본잉여금		
(유형자산손상차손누계액)			III. 자본조정	-504,778,466	-1,160,669,721
4. 업무용동산	7,334,433,479	7,322,721,820	1. 탈퇴지분선급금	91,578,466	594,369,721
(감가상각누계액)	6,531,525,777	6,182,180,886	2. 우선출자매입	413,200,000	566,300,000
(보조금)	150,804,621	229,452,790	IV. 기타포괄손익누계액		
(유형자산손상차손누계액)			1. 매도가능증권평가이익		
(자산재평가손실누계액)			(또는 매도가능증권평가손실)		
5. 건설중인자산	1,087,745,490	338,270,000			

계정과목	제 62(당기)	제 61(전기)	계정과목	제 62(당기)	제 61(전기)
(보조금)			2. 지분법자본변동		
(3) 무형자산	3,867,666	1,000	(또는 부의지분법자본변동)		
1. 산업재산권			3. 재평가잉여금		
2. 영업권			V. 이익잉여금	14,817,668,397	13,498,690,337
(무형자산손상차손누계액)			(또는 결손금)		
3. 개발비			1. 법정적립금	3,489,080,725	2,929,080,725
(무형자산손상차손누계액)			2. 임의적립금	5,830,973,761	4,977,152,771
4. 사용수익기부자산			가. 사업준비금	5,640,825,761	4,787,004,771
5. 임차권리금			나. 사업활성화적립금	40,148,000	40,148,000
6. 기타의 무형자산	3,867,666	1,000	다. 유통손실보전적립금	150,000,000	150,000,000
(무형자산손상차손누계액)			라. 경제사업활성화적립금		
(4) 기타비유동자산	1,209,818,959	242,968,922	3. 미처분이익잉여금	5,497,613,911	5,592,456,841
1. 이연법인세자산	172,892,959	165,678,922	(또는 미처리결손금)		
2. 자산처분미수금			(당기순이익)	3,193,318,994	3,212,970,763
(현재가치할인차금)			(또는 당기순손실)		
3. 보증금	1,036,926,000	77,290,000	4. 지분법이익잉여금변동		
4. 장기미수금			자본총계	41,392,771,817	38,412,996,797
(대손충당금)					
5. 기타의비유동자산					
자산총계	404,818,727,348	398,931,085,512	부채와자본총계	404,818,727,348	398,931,085,512

2-1. 재무상태표[신용]

제 62기 2020년 12월 31일 현재

제 61기 2019년 12월 31일 현재

안동봉화축협

(단위: 원)

계정과목	제 62(당)기	제 61(전)기	계정과목	제 62(당)기	제 61(전)기
자산			부채		
I. 현금 및 예치금	99,892,090,564	88,728,328,286	I. 예수금	301,198,486,497	295,599,903,561
1. 현금	2,130,295,463	1,677,459,484	1. 요구불예금	20,958,834,847	14,196,291,312
2. 외국통화	247,795,101	184,515,094	가. 보통예탁금	18,841,768,137	12,376,512,230
3. 대내예치금	97,514,000,000	86,866,353,708	나. 별단예탁금	2,117,066,710	1,819,779,082
가. 상환준비에치금	30,114,000,000	29,070,000,000	2. 저축성예수금	280,147,894,627	281,382,123,642
나. 정기에치금	67,400,000,000	52,960,000,000	가. 자립예탁금	66,477,741,261	58,454,023,740
다. 적립식예치금			나. 자유저축예탁금	10,639,541,773	9,562,464,240
라. 중앙회타회계예치금			다. 기업자유예탁금	4,420,050,737	6,697,512,120
마. 일시에치금		4,836,353,708	라. 정기에탁금	186,045,183,366	193,275,942,134
4. 대외예치금			마. 정기적금	9,219,136,400	9,838,423,830
5. 외화예치금			바. 장학적금	102,983,885	82,994,313
6. 기타예치금			사. 자유적립적금	2,891,467,205	3,146,933,265
II. 단기매매증권			아. 농어가목돈마련저축	351,790,000	323,830,000
1. 단기매매국채			자. 자유정기에탁금		
2. 단기매매공사채			차. 기타예탁금		
3. 단기매매지방채			3. 자유로부금	91,757,023	21,488,607
4. 단기매매금융채			II. 차입금	24,917,513,765	25,472,202,231
5. 단기매매회사채			1. 상호금융자금차입금	325,323,436	
6. 단기매매채권형수익증권			(현재가치할인차금)		
7. 단기매매혼합형수익증권			2. 정책자금차입금	24,344,395,218	25,287,687,123
8. 단기매매기업어음			3. 외화차입금	247,795,111	184,515,108
9. 기타단기매매증권			4. 기타차입금		
III. 매도가능증권			5. 보험일반차입금		
1. 매도가능국채			III. 기타부채	3,131,310,972	3,991,943,215
2. 매도가능공사채			1. 대리대출추심금		
3. 매도가능지방채			2. 국고대리점	78,423,560	18,374,500
4. 매도가능금융채			3. 유가증권청약증거금		
5. 매도가능회사채			4. 미지급비용	1,761,767,786	2,625,198,773
6. 매도가능채권형수익증권			5. 선수수익	263,939	362,482
7. 매도가능혼합형수익증권			6. 여신관리자금		
8. 매도가능주식			7. 지로계정	278,794,712	478,592,472
9. 매도가능농금채			8. 미지급금	204,038,180	183,734,519
10. 매도가능기업어음			(현재가치할인차금)		
11. 기타매도가능증권			9. 수입제세	71,586,120	54,653,850
IV. 만기보유증권			10. 미지급법인세	210,779,250	246,998,560
1. 만기보유국채			11. 수입보증금		
2. 만기보유공사채			12. 퇴직급여충당부채	1,142,792,110	982,508,421
3. 만기보유지방채			(국민연금전환금)		
4. 만기보유금융채			(퇴직금운용자산)	770,369,546	673,465,981
5. 만기보유회사채			13. 부가가치세예수금	1,637,236	219,778

계정과목	제 62(당기)	제 61(전기)	계정과목	제 62(당기)	제 61(전기)
6. 만기보유채권형수익증권			14. 신용기프트카드충전액	940,550	1,016,520
7. 만기보유혼합형수익증권			15. 기타총당부채	61,989,919	64,428,750
8. 기타만기보유증권			16. 미지급외국환채무		
9. 만기보유농금채			17. 자금수수계정		
10. 상호금융예금자보호기금채권			18. 타행간현수채무		
11. 첨가매입국공채			19. 잡부채(가수금)	82,480,256	9,320,571
12. 만기보유기업어음			20. 보험대리자금	6,186,900	
V. 지분법적용투자주식			21. 이연법인세부채		
VI. 대출채권	246,449,336,468	246,691,989,485	IV. 비신용사업자금차월	7,361,548,655	2,679,473,796
1. 상호금융자금대출금	226,028,066,957	224,969,697,544	V. 비신용사업계정		
(대손충당금)	3,412,346,354	3,153,181,229	부채총계	336,608,859,889	327,743,522,803
(현재가치할인차금)					
가. 일반대출금	115,280,383,480	116,591,300,524	자본		
나. 자립예탁금대출금	62,027,121,123	58,449,231,384	I. 출자금	24,084,277,667	23,079,371,962
다. 종합통장대출금	2,847,748,233	5,529,010,308	1. 일반출자금	15,851,655,000	15,079,365,000
라. 적금관계대출금	26,800,000	8,000,000	(미납입출자금)	4,158,746	4,345,851
마. 농어가목돈마련저축대출금			2. 회전출자금	1,980,156,413	1,181,727,813
바. 상호금융단기농사대출금	145,500,000	219,000,000	3. 가입금	14,825,000	14,525,000
사. 상호금융중기대출금			4. 우선출자금	6,241,800,000	6,808,100,000
아. 상호금융특별장기대출금	45,413,614,121	43,856,255,328	II. 자본잉여금	2,995,604,219	2,995,604,219
자. 저리대체자금대출금			1. 자본적립금	2,995,604,219	2,995,604,219
차. 농업자금우대대출금	286,900,000	316,900,000	가. 재평가적립금		
카. 상호급부금			나. 자본준비금	2,995,604,219	2,995,604,219
타. 상호금융지역발전대출금			2. 기타자본잉여금		
파. 할인어음			III. 자본조정	-504,778,466	-1,160,669,721
하. 주택자금대출금			1. 탈퇴지분선급금	91,578,466	594,369,721
거. 사모사채			2. 우선출자매입	413,200,000	566,300,000
2. 정책자금대출금	24,344,395,218	25,378,220,153	IV. 기타포괄손익누계액		
(대손충당금)	510,779,353	502,746,983	1. 매도가능증권평가이익		
가. 단기농사대출금			(또는 매도가능증권평가손실)		
나. 금융농업중기대출금	8,399,695,000	7,415,869,000	2. 지분법자본변동		
다. 재정농사대출금			(또는 부의지분법자본변동)		
라. 재정농업중기대출금			3. 재평가잉여금		
마. 농업개발대출금			V. 이익잉여금	14,817,668,397	13,498,690,337
바. 국민투자기금대출금			(또는 결손금)		
사. 축산발전기금대출금	4,859,429,705	7,106,392,000	1. 법정적립금	3,489,080,725	2,929,080,725
아. 농촌주택대출금			2. 임의적립금	5,830,973,761	4,977,152,771
자. 원화표시차관대출금			가. 사업준비금	5,640,825,761	4,787,004,771
차. 세은차관대출금			나. 사업활성화적립금	40,148,000	40,148,000
카. 농가특별자금대출금			다. 유통손실보전적립금	150,000,000	150,000,000
타. 농지구입자금대출금			라. 경제사업활성화적립금		
파. 농어촌구조개선자금대출금	683,942,013	990,180,162	3. 미처분이익잉여금	5,497,613,911	5,592,456,841
하. 금융축산경영자금대출금			(또는 미처리결손금)		
거. 재정축산경영자금대출금			(당기순이익)	3,193,318,994	3,212,970,763
너. 기타재정시설자금대출금	10,401,328,500	9,865,778,991	(또는 당기순손실)		
더. 기타재정운전자금대출금			4. 지분법이익잉여금변동		

계정과목	제 62(당)기	제 61(전기)	계정과목	제 62(당)기	제 61(전기)
3. 기타대출금			자본총계	41,392,771,817	38,412,996,797
가. 매입외환 (대손충당금)					
나. 보험일반대출금 (보험대출대손충당금)					
VII. 비유동자산	150,760,929	203,794,999			
1. 투자자산					
가. 계통출자금					
나. 퇴직연금운용초과자산					
2. 유형자산	150,760,929	203,794,999			
가. 토지 (보조금) (유형자산손상차손누계액) (자산재평가손실누계액)					
나. 건물 (감가상각누계액) (보조금) (유형자산손상차손누계액) (자산재평가손실누계액)	7,000,000 6,999,000				
다. 임차점포시설물 (감가상각누계액) (유형자산손상차손누계액)	127,810,400 125,549,047	125,159,400 125,151,400			
라. 업무용동산 (감가상각누계액) (보조금) (유형자산손상차손누계액) (자산재평가손실누계액)	831,182,969 666,441,411 16,242,982	830,625,069 608,634,233 18,203,837			
마. 건설중인자산 (보조금)					
3. 무형자산					
가. 영업권 (무형자산손상차손누계액)					
나. 개발비 (무형자산손상차손누계액)					
다. 사용수익기부자산					
라. 임차권리금					
마. 기타의무형자산 (무형자산손상차손누계액)					
4. 비업무용자산					
VIII. 기타자산	2,860,784,843	2,016,045,706			
1. 대리예수예치금					
2. 대리대출금					
3. 농어가목돈마련저축장려금					
4. 신용카드수탁취급계정 (신용카드채권대손충당금)	200,050,020 75,194,550	232,036,475 70,302,015			
5. 보증금	1,022,548,000	22,366,000			

계정과목	제 62(당기)	제 61(전기)	계정과목	제 62(당기)	제 61(전기)
6. 미수금		1,000,000			
(현재가치할인차금)					
7. 자산처분미수금					
(현재가치할인차금)					
8. 미수수익	1,217,513,857	1,309,969,563			
9. 선급비용	307,513,276	318,372,711			
10. 선급법인세					
11. 용도품	950,501	1,087,913			
12. 부가가치세선급금					
13. 자금수수계정					
14. 기타의비유동자산					
15. 타행간현송채권					
16. 잡자산(가지급금)	22,786,939	43,112,296			
(기타자산손상차손누계액)					
17. 공탁금		1,000,000			
18. 이연법인세자산	164,616,800	157,402,763			
IX. 비신용사업자금대월					
X. 비신용사업계정	28,648,658,902	28,516,361,124			
자산총계	378,001,631,706	366,156,519,600	부채와자본총계	378,001,631,706	366,156,519,600

2-2. 재무상태표[일반]

제 62기 2020년 12월 31일 현재

제 61기 2019년 12월 31일 현재

안동봉화축협

(단위: 원)

계정과목	제 62(당)기	제 61(전)기	계정과목	제 62(당)기	제 61(전)기
자산			부채		
I. 유동자산	17,133,923,114	21,952,130,201	I. 유동부채	32,997,384,856	34,272,011,426
(1) 당좌자산	5,331,089,738	5,960,405,730	1. 외상매입금	1,077,323,250	878,428,750
1. 현금	22,495,500	19,487,050	2. 계통외상매입금	679,532,071	622,877,460
2. 예치금			3. 선수금	2,361,180,633	2,504,978,550
3. 단기매매증권			4. 추곡수매선수금		
4. 외상매출금	4,683,746,997	5,217,942,953	5. 수탁상품권선수금	101,345,000	57,700,000
(대손충당금)	153,810,812	143,257,339	6. 부가가치세예수금	489,279,847	543,765,747
(현재가치할인차금)			7. 단기차입금	25,600,000,000	27,160,000,000
5. 수탁사업미수금			(차입금대충)		
6. 선급금	136,595,053	68,386,360	8. 미지급비용	300	300
7. 추곡수매선금			9. 선수수익		
8. 부가가치세선급금	381,530,690	390,494,282	10. 미지급금	2,258,365,598	2,097,624,545
9. 선급법인세			11. 미지급배당금	4,234,333	3,500,095
10. 미수수익	287,742,599	219,190,919	12. 예수금		
11. 선급비용			13. 수탁사업예수금	79,676	79,676
12. 미수금	3,038,000	1,053,129	14. 위촉사업예수금		
13. 단기대여금			15. 수탁수매예수금		
14. 협동카드계정			16. 수입제세	129,040,950	59,408,350
15. 단기매도가능증권			17. 미지급법인세		
16. 기타의당좌자산	2,160,280	2,513,360	18. 자금수수계정		
(대손충당금)	54,653,099	54,653,099	19. 잡부채(가수금+제조계정)	297,003,198	343,647,953
(현재가치할인차금)			II. 공제사업채무		
17. 자금수수계정			1. 공제차입금		
18. 잡자산(가지급금)	22,244,530	239,248,115	2. 공제예수금		
(기타자산손상차손누계액)			3. 공제료		
(2) 재고자산	2,450,904,181	3,297,033,847	4. 공제자금		
1. 상품	2,238,466,528	2,853,737,290	5. 공제미지급금		
(재고자산평가손실누계액)			III. 농작물보험사업부채		
2. 생장물			1. 농작물보험예수금		
(재고자산평가손실누계액)			2. 농작물보험자금		
3. 제품	65,680,390	91,262,243	3. 농작물보험미지급금		
(재고자산평가손실누계액)			IV. 비유동부채	1,181,259,441	1,182,028,282
4. 재공품			1. 장기차입금		
5. 가공재료	41,842,586	44,674,344	(차입금대충)		
(재고자산평가손실누계액)			(현재가치할인차금)		
6. 저장품	104,869,677	307,359,970	2. 장기성미지급금		
7. 재고자산사고미결산	45,000		3. 수입보증금	109,000,000	99,000,000
(재고자산평가손실누계액)			4. 공동사업기금		
8. 기타 재고자산			5. 헬퍼사업기금		
(재고자산평가손실누계액)			6. 송아지생산안정자금		
(3) 생물자산	9,351,929,195	12,694,690,624			

계정과목	제 62(당기)	제 61(전기)	계정과목	제 62(당기)	제 61(전기)
1. 소비용생물자산	9,351,929,195	12,694,690,624	7. 젓소검정사업기금		
2. 생산용생물자산			8. 유통손실보전자금		
(생물자산손상차손누계액)			9. 퇴직급여충당부채	3,335,999,487	2,992,394,458
(감가상각누계액)			(국민연금전환금)		
3. 재공품			(퇴직금운용자산)	2,414,228,598	2,057,684,960
4. 생물자산사고미결산			10. 인수고정자산미지급금		
II. 공제사업자산			11. 이용고환원충당부채	150,488,552	148,318,784
1. 공제대출금			12. 기타충당부채		
(대손충당금)			13. 이연법인세부채		
2. 공제미수금			V. 신용사업자금차월		
III. 농작물보험사업자산			VI. 신용사업계정		
1. 농작물보험미수금			부채총계	34,178,644,297	35,454,039,708
IV. 비유동자산	38,331,831,430	39,338,796,835			
(1) 투자자산	10,180,940,000	9,745,510,000	자본		
1. 계통출자금	9,276,940,000	8,841,510,000	I. 출자금	24,084,277,667	23,079,371,962
2. 공동사업투자금			1. 일반출자금	15,851,655,000	15,079,365,000
3. 지분법적용투자주식			(미납입출자금)	4,158,746	4,345,851
4. 만기보유증권			2. 회전출자금	1,980,156,413	1,181,727,813
5. 장기대여금			3. 가입금	14,825,000	14,525,000
6. 장기매도가능증권	904,000,000	904,000,000	4. 우선출자금	6,241,800,000	6,808,100,000
7. 비업무용자산			II. 자본잉여금	2,995,604,219	2,995,604,219
8. 퇴직연금운용초과자산			1. 자본적립금	2,995,604,219	2,995,604,219
9. 기타의투자자산			가. 재평가적립금		
(2) 유형자산	28,124,369,605	29,530,085,676	나. 자본준비금	2,995,604,219	2,995,604,219
1. 토지	16,225,786,145	17,207,947,152	2. 기타자본잉여금		
(보조금)			III. 자본조정	-504,778,466	-1,160,669,721
(유형자산손상차손누계액)			1. 탈퇴지분선급금	91,578,466	594,369,721
(자산재평가손실누계액)			2. 우선출자매입	413,200,000	566,300,000
2. 건물	16,077,051,222	17,049,699,402	IV. 기타포괄손익누계액		
(감가상각누계액)	4,506,239,873	4,467,279,126	1. 매도가능증권평가이익		
(보조금)	1,320,537,277	1,419,479,098	(또는 매도가능증권평가손실)		
(유형자산손상차손누계액)			2. 지분법자본변동		
(자산재평가손실누계액)			(또는 부의지분법자본변동)		
3. 임차점포시설물	739,238,898	739,238,898	3. 재평가잉여금		
(감가상각누계액)	682,279,505	625,612,697	V. 이익잉여금	14,817,668,397	13,498,690,337
(유형자산손상차손누계액)			(또는 결손금)		
4. 업무용동산	6,503,250,510	6,492,096,751	1. 법정적립금	3,489,080,725	2,929,080,725
(감가상각누계액)	5,865,084,366	5,573,546,653	2. 임의적립금	5,830,973,761	4,977,152,771
(보조금)	134,561,639	211,248,953	가. 사업준비금	5,640,825,761	4,787,004,771
(유형자산손상차손누계액)			나. 사업활성화적립금	40,148,000	40,148,000
(자산재평가손실누계액)			다. 유통손실보전적립금	150,000,000	150,000,000
5. 건설중인자산	1,087,745,490	338,270,000	라. 경제사업활성화적립금		
(보조금)			3. 미처분이익잉여금	5,497,613,911	5,592,456,841
(3) 무형자산	3,867,666	1,000	(또는 미처리결손금)		
1. 산업재산권			(당기순이익)	3,193,318,994	3,212,970,763
2. 영업권			(또는 당기순손실)		

계정과목	제 62(당기)	제 61(전기)	계정과목	제 62(당기)	제 61(전기)
(무형자산손상차손누계액)			4. 지분법이익잉여금변동		
3. 개발비			자본총계	41,392,771,817	38,412,996,797
(무형자산손상차손누계액)					
4. 사용수익기부자산					
5. 임차권리금					
6. 기타의무형자산	3,867,666	1,000			
(무형자산손상차손누계액)					
(4) 기타비유동자산	22,654,159	63,200,159			
1. 자산처분미수금					
(현재가치할인차금)					
2. 보증금	14,378,000	54,924,000			
3. 장기미수금					
4. 기타의비유동자산					
5. 이연법인세자산	8,276,159	8,276,159			
V. 신용사업자금대월	7,361,548,655	2,679,473,796			
VI. 신용사업계정	12,744,112,915	9,896,635,673			
자산총계	75,571,416,114	73,867,036,505	부채와자본총계	75,571,416,114	73,867,036,505

3. 손익계산서[통합]

제 62기 2020년 1월 1일부터 2020년 12월 31일 까지

제 61기 2019년 1월 1일부터 2019년 12월 31일 까지

안동봉화축협

(단위: 원)

계정과목	제 62(당)기		제 61(전)기	
	금 액		금 액	
I. 영업수익		109,081,252,213		103,534,845,364
(1) 신용사업영업수익		11,225,341,732		12,311,241,644
가. 이자수익		9,527,438,590		10,540,946,866
1. 예치금이자	1,763,868,801		1,729,553,643	
2. 단기매매증권이자				
3. (구)투자유가증권이자				
4. 대출금이자	7,763,557,242		8,811,157,964	
5. 매도가능증권이자				
6. 만기보유증권이자				
7. 기타이자수익	12,547		235,259	
나. 유가증권평가 및 처분이익				
1. 단기매매증권평가이익				
2. 단기매매증권처분이익				
3. 매도가능증권처분이익				
4. 만기보유증권처분이익				
5. (구)투자유가증권처분이익				
6. 매도가능증권손상차손환입				
7. 만기보유증권손상차손환입				
8. (구)투자유가증권감액손실환입				
다. 대출채권 평가 및 처분이익				
1. 대손충당금환입액				
2. 대출채권매각이익				
라. 외환거래이익				
1. 외화환산이익				
2. 외환차익				
마. 수수료수익		887,432,149		1,033,169,215
1. 수입수수료	726,602,864		876,686,176	
2. 전자금융수수료	160,829,285		156,468,039	
3. 기타수입수수료			15,000	
바. 배당금수익				
사. 기타영업수익		810,470,993		737,125,563
1. 신탁예치금처분이익				
2. 신탁예치금평가이익				
3. 기타충당부채 환입	68,450,684		27,555,216	
4. 기타잡수익	304,523,040		251,557,206	
5. 신용카드수탁취급수수료	437,497,269		458,013,141	
아. 보험대리대출금이자				
(2) 경제사업영업수익		97,855,910,481		91,223,603,720
1. 상품매출액	80,501,908,229		76,637,640,224	

계정과목	제 62(당)기		제 61(전)기	
	금 액		금 액	
2. 생물자산매출액	10,910,552,135		6,530,492,266	
3. 제품매출액	628,012,000		542,199,000	
4. 수탁사업수수료	86,939,807		96,667,395	
5. 창고매출액				
6. 이용매출액	5,423,962,773		7,095,848,862	
7. 운송매출액				
8. 기타매출액	181,880,000		165,590,000	
9. 수수료수익	122,655,537		155,165,973	
10. 농작물보험수익				
(3) 공제사업영업수익				
1. 공제수익				
(4) 농작물보험사업영업수익				
1. 농작물보험수익				
II. 영업비용		84,192,595,331		77,518,608,385
(1) 신용사업영업비용		4,700,187,787		5,822,964,577
가. 이자비용		3,349,373,559		4,523,978,753
1. 예수금이자	3,206,180,121		4,356,653,801	
2. 차입금이자	133,128,448		148,919,868	
3. 기타이자비용	10,064,990		18,405,084	
나. 유가증권 평가 및 처분손실				
1. 단기매매증권평가손실				
2. 단기매매증권처분손실				
3. 매도가능증권처분손실				
4. 만기보유증권처분손실				
5. (구)투자유가증권처분손실				
6. 매도가능증권손상차손				
7. 만기보유증권손상차손				
8. (구)투자유가증권감액손실				
다. 대출채권 평가 및 처분손실		322,000,000		323,000,000
1. 대손상각비	322,000,000		323,000,000	
2. 대출채권매각손실				
3. 보험관련 대손상각비				
라. 외환거래손실				
1. 외화환산손실				
2. 외환차손				
마. 수수료비용		47,235,110		51,613,869
1. 지급수수료	47,235,110		51,613,869	
바. 기타영업비용		981,579,118		924,371,955
1. 기금출연금	233,724,678		228,446,130	
2. 신탁예치금처분손실				
3. 신탁예치금평가손실				
4. 기타충당부채전입액	131,430,514		96,829,987	
5. 기타잡비용	302,788,102		247,439,252	

계정과목	제 62(당)기		제 61(전)기	
	금 액		금 액	
6. 신용카드수탁취급비용	216,561,054		235,831,802	
7. 보험수탁취급비용	97,074,770		115,824,784	
8. 정책보험비용				
(2) 경제사업영업비용		79,492,407,544		71,695,643,808
1. 상품매출원가	69,257,317,404		65,116,227,967	
2. 생장물매출원가	9,652,231,095		6,072,555,466	
3. 제품매출원가	582,859,045		506,860,375	
4. 수탁가공원가				
5. 재고자산평가손실				
6. 농작물보험비용				
(3) 공제사업영업비용				
1. 공제비용				
(4) 농작물보험사업영업비용				
1. 농작물보험비용				
III. 판매비와관리비		20,829,274,778		21,928,059,885
1. 인건비	7,520,394,250		7,486,253,672	
2. 일반퇴직급여	794,106,302		788,952,071	
3. 특별퇴직급여	494,111,520		262,643,040	
4. 세금과공과	145,660,427		143,476,024	
5. 전산비용	252,495,270		243,915,074	
6. 대손상각비				
7. 감가상각비	813,791,883		814,401,335	
8. 무형자산상각비	133,334			
9. 판매경비	8,275,054,731		9,454,250,237	
10. 경비	2,533,527,061		2,734,168,432	
IV. 영업이익		4,059,382,104		4,088,177,094
(또는 영업손실)				
V. 교육지원사업수익	535,839,642		545,883,921	
VI. 교육지원사업비용		1,581,409,763		1,627,012,181
1. 영농지원사업비	803,609,104		759,088,073	
2. 영농지도사업비	595,702,809		700,139,778	
3. 생활지도사업비			500,000	
4. 교육사업비	12,279,300		2,547,000	
5. 홍보선전사업비	115,418,550		114,487,330	
6. 조사연구사업비				
7. 복지지원사업비	54,400,000		50,250,000	
VII. 영업외수익		1,063,595,016		1,101,932,665
1. 이자수익	100,274,754		115,568,026	
2. 배당금수익	365,043,767		346,838,660	

계정과목	제 62(당)기		제 61(전)기	
	금 액		금 액	
3. 임대료	51,281,816		58,263,629	
4. 단기매매증권처분이익(일반)				
5. 단기매매증권평가이익(일반)				
6. 외환차익(일반)				
7. 외화환산이익(일반)				
8. 지분법이익				
9. (구)투자유가증권처분이익(일반)				
10. (구)투자유가증권감액손실환입(일반)				
11. 비업무용자산처분이익				
12. 유형자산처분이익	5,104,788		18,808,621	
13. 퇴직예치금평가이익	38,313,408		33,725,140	
14. 판매장려금	22,762,678		22,676,556	
15. 카드사업수익				
16. 보조금수익	102,766,223		130,771,849	
17. 위약배상금수익				
18. 상각채권추심이익				
19. 대손충당금환입				
20. 원가차익				
21. 전기오류수정이익	30,081,670		4,523,532	
22. 일반사업채권매각이익				
23. 자산손상차손환입액				
24. 매도가능증권손상차손환입(일반)				
25. 만기보유증권손상차손환입(일반)				
26. 매도가능증권처분이익(일반)				
27. 만기보유증권처분이익(일반)				
28. 지분법적용투자주식처분이익				
29. 지분법적용투자주식손상차손환입				
30. 상각채권매각이익			6,119,648	
31. 자산수증이익			33,660,000	
32. 채무면제이익				
33. 보험금수익	38,678,070		24,032,933	
34. 공동사업배분수익				
35. 기타영업외수익	309,287,842		306,944,071	
36. 자산재평가손실환입				
VIII. 영업외비용		464,489,892		464,917,788
1. 이자비용	53,503,869		48,620,883	
2. 단기매매증권처분손실				
3. 단기매매증권평가손실				
4. 외환차손(일반)				
5. 외화환산손실(일반)				
6. 지분법손실				
7. (구)투자유가증권감액손실(일반)				
8. (구)투자유가증권처분손실(일반)				

계정과목	제 62(당)기		제 61(전)기	
	금 액		금 액	
9. 비업무용자산처분손실				
10. 유형자산처분손실	175,576,989		93,175	
11. 퇴직예치금평가손실				
12. 카드사업비용				
13. 기타의대손상각비				
14. 재고자산감모손실	103,167,360		104,212,404	
15. 유입물건관리비				
16. 원가차손				
17. 전기오류수정손실	7,910,628		1,600,730	
18. 매도가능증권손상차손(일반)				
19. 만기보유증권손상차손(일반)				
20. 기부금	72,660,000		34,440,000	
21. 일반사업채권매각손실				
22. 매도가능증권처분손실(일반)				
23. 자산손상차손	4,074,946		69,319,024	
24. 만기보유증권처분손실(일반)				
25. 지분법적용투자주식처분손실				
26. 지분법적용투자주식손상차손				
27. 재해손실				
28. 자산재평가손실				
29. 공동사업배분비용				
30. 기타영업외비용	47,596,100		206,631,572	
IX. 법인세비용차감전계속사업손익		3,612,917,107		3,644,063,711
(또는 법인세비용차감전계속사업손실)				
X. 계속사업손익법인세비용	419,598,113		431,092,948	
X I .계속사업이익		3,193,318,994		3,212,970,763
(또는 계속사업손실)				
X II .중단사업손익				
(법인세효과: xxx)				
X III .당기순이익		3,193,318,994		3,212,970,763
(또는 당기순손실)				
X IV .주당손익				
기본주당계속사업손익				
기본주당순손익				

3-1. 손익계산서[신용]

제 62기 2020년 1월 1일부터 2020년 12월 31일 까지

제 61기 2019년 1월 1일부터 2019년 12월 31일 까지

안동봉화축협

(단위: 원)

계정과목	제 62(당)기		제 61(전)기	
	금 액		금 액	
I. 영업수익		11,408,191,027		12,689,939,910
(1)이자수익		9,710,287,885		10,919,645,132
1. 예치금이자	1,763,868,801		1,729,553,643	
2. 단기매매증권이자				
3. (구)투자유가증권이자				
4. 대출금이자	7,763,557,242		8,811,157,964	
5. 매도가능증권이자				
6. 만기보유증권이자				
7. 기타이자수익	12,547		235,259	
8. 일반사업자금이자수익	182,849,295		378,698,266	
(2)유가증권평가및 처분이익				
1. 단기매매증권평가이익				
2. 단기매매증권처분이익				
3. 매도가능증권처분이익				
4. 만기보유증권처분이익				
5. (구)투자유가증권처분이익				
6. 매도가능증권손상차손환입				
7. 만기보유증권손상차손환입				
8. (구)투자유가증권감액손실환입				
(3)대출채권평가 및 처분이익				
1. 대손충당금환입액				
2. 대출채권매각이익				
(4)외환거래이익				
1. 외화환산이익				
2. 외환차익				
(5)수수료수익		887,432,149		1,033,169,215
1. 수입수수료	726,602,864		876,686,176	
2. 전자금융수수료	160,829,285		156,468,039	
3. 기타수입수수료			15,000	
(6)배당금수익				
(7)기타영업수익		810,470,993		737,125,563
1. 신탁예치금처분이익				
2. 신탁예치금평가이익				
3. 기타충당부채환입	68,450,684		27,555,216	
4. 기타잡수익	304,523,040		251,557,206	
5. 신용카드수탁취급수수료	437,497,269		458,013,141	
(8) 보험대리대출금이자				
II. 영업비용		7,595,157,631		8,773,043,085

계정과목	제 62(당)기		제 61(전)기	
	금 액		금 액	
(1)이자비용		3,423,654,466		4,653,063,782
1.예수금이자	3,206,180,121		4,356,653,801	
2.차입금이자	133,128,448		148,919,868	
3.기타이자비용	10,064,990		18,405,084	
4.일반사업자금이자비용	74,280,907		129,085,029	
(2)유가증권평가 및 처분손실				
1.단기매매증권평가손실				
2.단기매매증권처분손실				
3.매도가능증권처분손실				
4.만기보유증권처분손실				
5.(구)투자유가증권처분손실				
6.매도가능증권손상차손				
7.만기보유증권손상차손				
8.(구)투자유가증권감액손실				
(3)대출채권평가 및 처분손실		322,000,000		323,000,000
1.대손상각비	322,000,000		323,000,000	
2.대출채권매각손실				
3.보험관련 대손상각비				
(4)외환거래손실				
1.외화환산손실				
2.외환차손				
(5)수수료비용		47,235,110		51,613,869
1.지급수수료	47,235,110		51,613,869	
(6)기타영업비용		981,579,118		924,371,955
1.기금출연금	233,724,678		228,446,130	
2.신탁예치금처분손실				
3.신탁예치금평가손실				
4.기타충당부채전입액	131,430,514		96,829,987	
5.기타잡비용	302,788,102		247,439,252	
6.신용카드수탁취급비용	216,561,054		235,831,802	
7. 보험수탁취급비용	97,074,770		115,824,784	
8. 정책보험비용				
(7)판매비와관리비		2,820,688,937		2,820,993,479
1.인건비	1,660,540,661		1,650,296,849	
2.일반퇴직급여	162,303,680		218,030,891	
3.특별퇴직급여	45,932,000			
4.세금과공과	10,326,657		9,979,944	
5.전산비용	252,495,270		243,915,074	
6.감가상각비	89,222,342		75,043,833	
7.무형자산상각비				
8.경비	599,868,327		623,726,888	
Ⅲ.공통관리비분담비용		1,205,921,655		960,376,758
1.인건비성분담비용	1,031,043,535		830,622,712	

계정과목	제 62(당)기		제 61(전)기	
	금 액		금 액	
2.물건비성분담비용	174,878,120		129,754,046	
IV.영업이익		2,607,111,741		2,956,520,067
(또는영업손실)				
V.영업외수익		2,188,311,638		2,496,397,999
1.유형자산처분이익	19,327		69,831	
2.비업무용자산처분이익				
3.임대료				
4.지분법이익				
5.보조금수익				
6.퇴직금운용자산이익	8,528,565		8,316,177	
7.상각채권추심이익				
8.전기오류수정이익				
9.내부수익	1,384,069,781		2,046,941,703	
10.자산손상차손환입액				
11.상각채권매각이익			6,119,648	
12.지분법적용투자주식처분이익				
13.지분법적용투자주식손상차손환입				
14.기타공통관리비배분수익	730,029,844		415,722,096	
15.자산수증이익				
16.채무면제이익				
17.보험금수익				
18.기타영업외수익	65,664,121		19,228,544	
19. 자산재 평가손실 환입				
VI.영업외비용		1,617,446,499		2,244,489,236
1.유형자산처분손실	252,852		40,349	
2.비업무용자산처분손실				
3.지분법손실				
4.기타의대손상각비				
5.유입물건관리비				
6.퇴직금운용자산손실				
7.전기오류수정손실	7,910,628		1,600,730	
8.기부금				
9.자산손상차손				
10.내부비용	1,583,392,464		2,222,445,746	
11.지분법적용투자주식처분손실				
12.지분법적용투자주식손상차손				
13.재해손실				
14.기타영업외비용	25,890,555		20,402,411	
15. 자산재 평가손실				
VII.공통관리비분담비용		183,847,568		98,265,458

계정과목	제 62(당)기		제 61(전기)	
	금 액		금 액	
1.기타분담비용	183,847,568		98,265,458	
VIII.교육지원사업전출	934,204,150		999,127,891	
IX.신용사업회계법인세비용차감전계속사업손익 (또는 신용사업회계법인세비용차감전계속사업손실)		2,059,925,162		2,111,035,481
X.계속사업손익법인세비용	419,598,113		432,589,472	
X I .신용사업회계계속사업이익 (또는 신용사업회계계속사업손실)		1,640,327,049		1,678,446,009
X II .비신용사업회계계속사업이익 (또는비신용사업회계계속사업손실)		1,552,991,945		1,534,524,754
X III .중단사업손익 (법인세효과: xxx원)				
X IV .당기순이익 (또는 당기순손실)		3,193,318,994		3,212,970,763
X V .주당 손익				
기본주당 계속사업손익				
기본주당 순손익				

3-2. 손익계산서[일반]

제 62기 2020년 1월 1일부터 2020년 12월 31일 까지

제 61기 2019년 1월 1일부터 2019년 12월 31일 까지

안동봉화축협

(단위: 원)

계정과목	제 62(당)기		제 61(전)기	
	금 액		금 액	
I. 매출액		97,855,910,481		91,223,603,720
1. 상품매출액	80,501,908,229		76,637,640,224	
2. 생물자산매출액	10,910,552,135		6,530,492,266	
3. 제품매출액	628,012,000		542,199,000	
4. 수탁사업수수료	86,939,807		96,667,395	
5. 창고매출액				
6. 이용매출액	5,423,962,773		7,095,848,862	
7. 운송매출액				
8. 기타매출액	181,880,000		165,590,000	
9. 수수료수익	122,655,537		155,165,973	
10. 공제수익				
11. 농작물보험수익				
II. 매출원가		79,492,407,544		71,695,643,808
1. 상품매출원가	69,257,317,404		65,116,227,967	
2. 생물자산매출원가	9,652,231,095		6,072,555,466	
3. 제품매출원가	582,859,045		506,860,375	
4. 수탁가공원가				
5. 공제비용				
6. 농작물보험비용				
III. 매출총이익		18,363,502,937		19,527,959,912
(또는 매출총손실)				
IV. 판매비와관리비		18,008,585,841		19,107,066,406
1. 인건비	5,859,853,589		5,835,956,823	
2. 일반퇴직급여	631,802,622		570,921,180	
3. 특별퇴직급여	448,179,520		262,643,040	
4. 세금과공과	135,333,770		133,496,080	
5. 전산비용				
6. 대손상각비				
7. 감가상각비	724,569,541		739,357,502	
8. 무형자산상각비	133,334			
9. 판매경비	8,275,054,731		9,454,250,237	
10. 경비	1,933,658,734		2,110,441,544	
V. 공통관리비배분수익		1,389,769,223		1,058,642,216
1. 공통관리비배분수익	1,389,769,223		1,058,642,216	

계정과목	제 62(당)기		제 61(전)기	
	금 액		금 액	
VI. 영업이익		1,744,686,319		1,479,535,722
(또는 영업손실)				
VII. 교육지원사업수익	535,839,642		545,883,921	
VIII. 교육지원사업비용		1,581,409,763		1,627,012,181
1. 영농지원사업비	803,609,104		759,088,073	
2. 영농지도사업비	595,702,809		700,139,778	
3. 생활지도사업비			500,000	
4. 교육사업비	12,279,300		2,547,000	
5. 홍보선전사업비	115,418,550		114,487,330	
6. 조사연구사업비				
7. 복지지원사업비	54,400,000		50,250,000	
IX. 영업외수익		2,915,479,203		3,016,263,325
1. 이자수익	100,274,754		115,568,026	
2. 배당금수익	365,043,767		346,838,660	
3. 임대료	51,281,816		58,263,629	
4. 단기매매증권처분이익				
5. 단기매매증권평가이익				
6. 외환차익				
7. 외화환산이익				
8. 지분법이익				
9. 지분법적용투자주식처분이익				
10. 지분법적용투자주식손상차손환입				
11. (구)투자유가증권감액손실환입				
12. (구)투자유가증권처분이익				
13. 비업무용자산처분이익				
14. 유형자산처분이익	5,085,461		18,738,790	
15. 퇴직예치금평가이익	29,784,843		25,408,963	
16. 판매장려금	22,762,678		22,676,556	
17. 카드사업수익				
18. 보조금수익	102,766,223		130,771,849	
19. 위약배상금수익				
20. 상각채권추심이익				
21. 대손충당금환입				
22. 원가차익				
23. 전기오류수정이익	30,081,670		4,523,532	
24. 일반사업채권매각이익				
25. 일반사업상각채권매각이익				
26. 자산손상차손환입				
27. 매도가능증권손상차손환입				
28. 신용사업자금이자수익	74,280,907		129,085,029	
29. 내부수익	1,851,815,293		1,818,979,831	

계정과목	제 62(당)기		제 61(전)기	
	금 액		금 액	
30. 만기보유증권손상차손환입				
31. 매도가능증권처분이익				
32. 만기보유증권처분이익				
33. 자산수증이익			33,660,000	
34. 채무면제이익				
35. 보험금수익	38,678,070		24,032,933	
36. 공동사업배분수익				
37. 기타영업외수익	243,623,721		287,715,527	
38. 자산재평가손실환입				
X. 영업외비용		2,995,807,606		2,880,770,448
1. 이자비용	53,503,869		48,620,883	
2. 단기매매증권처분손실				
3. 단기매매증권평가손실				
4. 외환차손				
5. 외화환산손실				
6. 지분법손실				
7. (구)투자유가증권감액손실				
8. (구)투자유가증권처분손실				
9. 비업무용자산처분손실				
10. 유형자산처분손실	175,324,137		52,826	
11. 퇴직금운용자산손실				
12. 카드사업비용				
13. 기타의대손상각비				
14. 재고자산감소손실	103,167,360		104,212,404	
15. 유입물건관리비				
16. 원가차손				
17. 전기오류수정손실				
18. 매도가능증권손상차손				
19. 만기보유증권손상차손				
20. 기부금	72,660,000		34,440,000	
21. 일반사업채권매각손실				
22. 매도가능증권처분손실				
23. 자산손상차손	4,074,946		69,319,024	
24. 만기보유증권처분손실				
25. 신용사업자금이자비용	182,849,295		378,698,266	
26. 내부비용	1,652,492,610		1,643,475,788	
27. 지분법적용투자주식처분손실				
28. 지분법적용투자주식손상차손				
29. 기타공통관리비분담비용	730,029,844		415,722,096	
30. 재해손실				
31. 공동사업배분비용				
32. 기타영업외비용	21,705,545		186,229,161	
33. 자산재평가손실				

계정과목	제 62(당)기		제 61(전)기	
	금 액		금 액	
X I . 교육지원사업전입	934,204,150		999,127,891	
X II . 일반사업회계법인세차감전계속사업손익 (또는 일반사업회계법인세차감전계속사업손실)		1,552,991,945		1,533,028,230
X III . 계속사업손익법인세비용			-1,496,524	
X IV . 일반사업회계계속사업이익 (또는 일반사업회계계속사업손실)		1,552,991,945		1,534,524,754
X V . 신용사업회계계속사업이익 (또는 신용사업회계계속사업손실)		1,640,327,049		1,678,446,009
X VI . 중단사업손익 (법인세효과 : xxx원)				
X VII . 당기순이익 (또는 당기순손실)		3,193,318,994		3,212,970,763
X VIII . 주당손익				
기본주당계속사업손익				
기본주당순손익				

4. 이익잉여금처분계산서

제(62)기 2020년 1월 1일부터
2020년 12월 31일까지
처분예정일 2021년 2월 25일

제(61)기 2019년 1월 1일부터
2019년 12월 31일까지
처분확정일 2020년 4월 6일

안동봉화축협

(단위 : 원)

과 목	제 62 (당)기		제 61 (전)기	
	금 액		금 액	
I. 미 처 분 이 익 잉 여 금		5,497,613,911		5,592,456,841
1 전기이월 미처분 이익 잉 여 금	2,304,294,917		2,379,486,078	
(또는 전기이월 결손금)	0		0	
2 회 계 변 경 의 누 적 효 과	0		0	
3 전 기 오 류 수 정 이 익	0		0	
4 전 기 오 류 수 정 손 실	0		0	
5 당 기 순 이 익	3,193,318,994		3,212,970,763	
(또는 당 기 순 손 실)	0		0	
II. 임 의 적 립 금 등 의 이 입 액		0		0
1 유 통 손 실 보 전 적 립 금	0		0	
합 계		5,497,613,911		5,592,456,841
III. 이 익 잉 여 금 처 분 액		3,366,431,189		3,288,161,924
1 법 정 적 립 금	550,000,000	적립비율(10.00%)	560,000,000	적립비율(10.01%)
2 임 의 적 립 금	1,100,000,000		1,119,000,000	
가. 사 업 준 비 금	1,100,000,000	적립비율(20.01%)	1,119,000,000	적립비율(20.01%)
나. 유 통 손 실 보 전 적 립 금	0		0	
다. 사 업 활 성 화 적 립 금	0		0	
라. 경 제 사 업 활 성 화 적 립 금	0		0	
3 배 당 금	1,716,431,189		1,609,161,924	
가. 출 자 배 당 금	772,449,189		763,436,150	
- 조 합 원 출 자 배 당 금	552,653,478		572,720,258	
- 우 선 출 자 배 당 금	219,795,711		190,715,892	
주당 배당금(률)	3.64%		4.00%	
- 보 통 출 자: 당기0원(0.00%)				
전기0원(0.00%)				
- 우 선 출 자: 당기0원(0.00%)				
전기0원(0.00%)				
나. 이 용 고 배 당 금	943,982,000		845,725,774	
- 조 합 원 이 용 고 배 당 금	851,228,000		845,725,774	
- 준 조 합 원 이 용 고 배 당 금	92,754,000		0	
IV. 차 기 이 월 미 처 분 이 익 잉 여 금		2,131,182,722		2,304,294,917
1 법 에 의 한 이 월 금	2,131,182,722	적립비율(38.77%)	2,304,294,917	적립비율(41.20%)
2 미 처 분 이 월 금	0		0	

※ 보통출자 : 조합원이 출자한 출자금을 의미, 우선출자 : 조합원외의 우선출자자가 출자한 출자금을 기재

※ 전기오류수정이익·손실 : 재무제표의 신뢰성을 심각하게 손상할 수 있는 매우 중대한 오류인 경우에만 해당되며, 영업외수익에 해당되는 전기오류수정이익, 영업외비용에 해당되는 전기오류수정손실과 다름

5. 자본변동표

제(62)기 2020년 1월 1일부터
2020년 12월 31일까지

안동봉화축협

(단위 : 원)

계정구분	출자금	자본잉여금	자본조정	기타포괄손익 누계액	이익잉여금	총계
2019.1.1(보고금액)	19,358,667,023	2,995,604,219	-166,878,416		11,600,077,266	33,787,470,092
회계정책변경누적효과						
전기오류수정손익						
수정후이익잉여금					11,600,077,266	33,787,470,092
(연차배당)					-1,216,510,254	-1,216,510,254
(결손금처리-자본잉여금)						
(결손금처리-출자금)	-5,655,294				5,655,294	
처분후이익잉여금					10,389,222,306	32,570,959,838
중간배당						
증자	4,516,113,233					4,516,113,233
-출자금납입	1,905,321,726					1,905,321,726
-회전출자금납입	610,355,507					610,355,507
-가입금납입	436,000					436,000
-우선출자납입	2,000,000,000					2,000,000,000
자본잉여금변동(증가)						
감자	-795,408,294		-993,791,305		-97,847,438	-1,887,047,037
-(탈퇴지분선급금)			-594,369,721			-594,369,721
-(우선출자매입)			-566,300,000			-566,300,000
-(탈퇴지분정산)	-795,408,294		166,878,416		-97,847,438	-726,377,316
당기순손익					3,212,970,763	3,212,970,763
재평가잉여금						
매도가능증권평가손익						
지분법자본변동 (or부외지분법자본변동)						
해외사업환산손익						
지분법이익잉여금변동						
기타						
2019.12.31	23,073,716,668	2,995,604,219	-1,160,669,721		13,504,345,631	38,412,996,797

계정구분	출자금	자본잉여금	자본조정	기타포괄손익 누계액	이익잉여금	총계
2020.1.1(보고금액)	23,079,371,962	2,995,604,219	-1,160,669,721		13,498,690,337	38,412,996,797
회계정책변경누적효과						
전기오류수정손익						
수정후이익잉여금					13,498,690,337	38,412,996,797
(연차배당)					-1,609,161,924	-1,609,161,924
(결손금처리-자본잉여금)						
(결손금처리-출자금)						
처분후이익잉여금					11,889,528,413	36,803,834,873
중간배당						
증자	2,847,468,879					2,847,468,879
-출자금납입	2,001,422,105					2,001,422,105
-회전출자금납입	845,725,774					845,725,774
-가입금납입	321,000					321,000
-우선출자납입						
자본잉여금변동(증가)						
감자	-1,842,563,174		655,891,255		-265,179,010	-1,451,850,929
-(탈퇴지분선금금)			-91,578,466			-91,578,466
-(우선출자매입)			-413,200,000			-413,200,000
-(탈퇴지분정산)	-1,842,563,174		1,160,669,721		-265,179,010	-947,072,463
당기순손익					3,193,318,994	3,193,318,994
재평가잉여금						
매도가능증권평가손익						
지분법자본변동 (or부외지분법자본변동)						
해외사업환산손익						
지분법이익잉여금변동						
기타						
2020.12.31	24,084,277,667	2,995,604,219	-504,778,466		14,817,668,397	41,392,771,817

5. 감사의견서

농협법 제71조 ①항에 의하여 2020년 12월 31일
조합장으로부터 제출된 결산보고서(사업보고서,
재무상태표, 손익계산서, 잉여분처분안)의 작성안에
대하여 감사한 결과 그 내용이 적정함을 인정함.

안동봉화축협

감 사 박종철 [인]

감 사 최기수 [인]

1. 사업 보고서

(2020년도)

1-1. 사업 개황

조합사업 활성화를 위하여 조합원님들과 임직원들이 혼연일체가 되어 조합 사랑과 조합사업 전 이용을 위하여 협심 단결하여 최선의 노력을 다하였으며, 또한 어려운 경영환경 속에서도 시대 변화에 적극 대응하고, 조합경영혁신을 통한 각종 사업을 열심히 추진한 결과 신용사업 예수금 잔액기준 3,012억원, 상호금융 대출금 잔액기준 2,260억원, 경제사업(구매, 판매, 마트, 생축 등) 1,987억원을 달성하였습니다.

위와 같이 각종 사업을 추진하여 양축가 조합원님들의 실익 증대 및 브랜드 축산물의 경쟁력 제고에 크게 기여하였을 뿐만 아니라, 특히 조합 경영수지개선 및 자립기반 구축에 큰 역할을 하였으며, 각 사업별 세부 추진내용은 다음과 같습니다.

첫번째, 지도관리부문: 양축가 조합원의 재해지원, 유통지원, 영농자재지원등 영농지원 사업비로 804백만원, 축산업사양관리 기술교육 및 무허가 축사 적법화 심층교육, 축산농가 도우미 지원사업, 소규모 축산농가 방역실시 등 영농지도사업비로 596백만원, 총 1,581백만원의 교육지원사업비를 지원하였습니다.

두번째, 신용사업: 신용사업은 양축가 조합원의 축산자금 지원의 기반이 되는 사업으로서 예수금목표(평잔) 313,557백만원, 실적 295,678백만원으로서 94.30%를 달성하였으며, 상호금융대출목표(평잔) 242,727백만원, 실적 220,550백만원으로 90.866%를 달성하였습니다.

세번째, 구매사업: 양축가 조합원님들의 가축사육에 기초가 되는 사료·건초·동물병원 이용 등으로, 구매사업 목표 38,393백만원, 실적 41,573백만원으로 108.28%를 달성 하였습니다.

네번째, 판매사업: 양축가 조합원이 생산한 고품질의 축산물을 계통출하하여 축산농가의 권익보호와 소득증대에 기여하였으며, 판매사업 목표 98,709백만원, 실적 100,115백만원 으로 101.42%를 달성하였습니다.

다섯번째, 마트 및 이용사업: 조합원이 생산한 우수 농·축산물을 조합과 직거래하여 신선하고 저렴한 가격으로 소비자에게 공급함으로써 조합원의 소득 증대와 조합에 대한 신뢰도 구축, 축산물 소비촉진을 위한 각종 할인행사를 실시하여, 마트사업 목표 40,322백만원, 실적 39,666백만원으로 98.37%를 달성, 이용사업 목표 7,163백만원, 실적 5,424백만원으로 75.72%를 달성 하였습니다.

여섯번째, 가공사업: 양축가 조합원에게 우수한 생균제를 공급하여 우수 축산물 생산 및 축사 환경개선에 기여하였으며, 가공사업 목표 606백만원, 실적 628백만원으로 103.63%를 달성하였습니다.

일곱번째, 생장물사업: 우수한 고품질의 축산물 생산으로 축산물 수급 조절 및 가격 안정을 도모하고 조합 생장물 사업을 적극적으로 실시하여 생장물 사업의 안전성 확보와 축산물 자립 기반 구축에 기여하였으며, 사업 목표 9,995백만원, 실적 10,911백만원으로 109.16%를 달성하였습니다.

여덟번째, 가축시장: 양축가 조합원이 정성 들여 사육한 가축을 경매 시장을 통하여 적정가격으로 구입 및 판매함으로써 경매시장의 활성화와 조합원의 소득 향상에 기여하였으며, 가축시장 사업 목표 254백만원, 실적 182백만원으로 71.49%를 달성 하였습니다.

아홉번째, 출자금 조성: 조합의 자립 기반 확충과 조합원의 실익 증대를 위하여, 신규 사업 추진에 밑거름이 되는 출자금 조성사업은 조합원님들의 협조 및 우선출자금을 적극적으로 추진하여 납입출자금 조성 목표 25,144백만원, 실적 24,088백만원으로서 95.80%를 달성하였습니다.

열번째, 당기순손익: 위와 같이 전 조합원님과 임직원들이 협심 단결하여 각종 사업을 적극적으로 추진한 결과 당기순이익 목표 1,508백만원, 실적 3,193백만원으로 211.74%를 달성하여 건전 결산을 이룩하였습니다.

1-2. 사업계획 대 실적

(단위: 원, %)

사업별		금기계획(A) (2020년도)	금기실적(B) (2020년도)	전기실적(C) (2019년도)	달성률 (B/A)	성장률 ((B-C)/C)	
경제	구매	38,393,113,000	41,573,440,095	39,461,510,975	108.28	5.35	
	판매	98,709,000,000	100,114,836,941	99,611,946,068	101.42	0.50	
	마트	40,322,048,000	39,665,671,333	38,152,866,447	98.37	3.97	
	가공	606,000,000	628,012,000	542,199,000	103.63	15.83	
	생물자산	9,995,076,000	10,910,552,135	6,530,492,266	109.16	67.07	
	창고	0	0	0	0.00	0.00	
	이용	7,163,000,000	5,423,962,773	7,095,848,862	75.72	-23.56	
	운송	0	0	0	0.00	0.00	
	수수료	199,280,000	209,595,344	251,833,368	105.18	-16.77	
	기타	254,400,000	181,880,000	165,590,000	71.49	9.84	
	소계	195,641,917,000	198,707,950,621	191,812,286,986	101.57	3.60	
신용	예수금	평잔순증	27,416,270,611	9,537,763,521	21,614,805,507	34.79	-55.87
		잔액	327,560,000,000	301,198,486,497	295,599,903,561	91.95	1.89
		평잔	313,557,000,000	295,678,492,910	286,140,729,389	94.30	3.33
	대출금	평잔순증	21,350,564,499	-825,812,552	29,298,563,984	-3.87	-102.82
		잔액	254,250,000,000	226,028,066,957	224,969,697,544	88.90	0.47
		평잔	242,726,750,000	220,550,372,949	221,376,185,501	90.86	-0.37
	정책 대출금	평잔순증	-2,185,917,499	-1,376,768,517	-2,327,546,758	137.02	40.85
		잔액	22,012,000,000	24,344,395,218	25,378,220,153	110.60	-4.07
		평잔	24,491,000,000	25,300,148,982	26,676,917,499	103.30	-5.16

1-3. 수지예산 대 실적

(단위: 원, %)

구분	계획(A)	실적(B)	과부족(B-A)	달성률(B/A)
매출액(a)	108,564,733,000	109,081,252,213	516,519,213	100.48
(신용사업영업수익)	12,152,816,000	11,225,341,732	-927,474,268	92.37
(경제사업영업수익 <매출액>)	96,411,917,000	97,855,910,481	1,443,993,481	101.50
매출원가(b)	81,603,962,000	84,192,595,331	2,588,633,331	103.17
(신용사업영업비용)	5,438,487,000	4,700,187,787	-738,299,213	86.42
(경제사업영업비용 <매출원가>)	76,165,475,000	79,492,407,544	3,326,932,544	104.37
매출총이익(c=a-b)	26,960,771,000	24,888,656,882	-2,072,114,118	92.31
판매비와관리비(d)	24,136,782,000	20,829,274,778	-3,307,507,222	86.30
영업손익(e=c-d)	2,823,989,000	4,059,382,104	1,235,393,104	143.75
(교육지원사업순비(f))	1,646,600,000	1,045,570,121	-601,029,879	63.50
(영업외손익(g))	496,466,000	599,105,124	102,639,124	120.67
(기타손익(h))	0	0	0	0.00
법인세차감전순손익(i=e-f+g+h)	1,673,855,000	3,612,917,107	1,939,062,107	215.84
(법인세비용(j))	165,712,000	419,598,113	253,886,113	253.21
당기순손익(k=i-j)	1,508,143,000	3,193,318,994	1,685,175,994	211.74

※ 천원 또는 백만원 단위 조회시, 원단위 반올림으로 합산금액은 다를 수 있음

1-4. 총회(대의원회)개최상황

개최년월일	참석인원	주요 의결사항
2020년 4월 6일	70명	제 1 안 : 2019년도 결산보고 및 이익잉여금처분계산서(안) 승인의 건
정기총회		제 2 안 : 배당금 지급 방법 결정 승인의 건
		제 3 안 : 기 타
2020년 10월 29일	70명	제 1 안 : 정관 개정(안) 승인의 건
임시총회		제 2 안 : 임원보수 및 실비변상 규약(안) 승인의 건
		제 3 안 : 2021년도 사업계획 및 수지예산서(안) 승인의 건
		제 4 안 : 기 타
		① 조합 외부회계감사인 선임결과 보고의 건

1-5. 이사회 개최상황

개최년월일	참석인원	주요 의결사항
2020년 1월 15일	13명	제 1 안 : 신규조합원 가입 승인의 건
제1회 이사회		제 2 안 : 구매미수금 개인별 한도책정 승인의 건
		제 3 안 : 우선출자 임의소각 승인의 건
		제 4 안 : 경제사업(구매, 판매, 마트) 수수료율 책정 승인의 건
		제 5 안 : 조합원명부 발급수수료 책정의 건
		제 6 안 : 제규정 개정(안) 승인의 건
		제 7 안 : 임원(비상임 감사)선거일 지정 승인의 건
		제 8 안 : 기 타
2020년 2월 7일	13명	제 1 안 : 신규조합원 가입 승인의 건
제2회 이사회		제 2 안 : 구매미수금 개인별 한도책정 승인의 건
		제 3 안 : 차입금 최고한도 책정 승인의 건
		제 4 안 : 제규정 개정(안) 승인의 건
		제 5 안 : 기 타
		① 19년도 신용정보관리·보호인의 업무수행 실적 보고
2020년 2월 14일	13명	제 1 안 : 신규조합원 가입 승인의 건
제3회 이사회		제 2 안 : 구매미수금 개인별 한도책정 승인의 건
		제 3 안 : 우선출자 임의소각 승인의 건
		제 4 안 : 잉여금 배당 방법 결정 승인의 건
		제 5 안 : 2019년도 결산보고 및 이익잉여금처분계산서(안) 승인의 건
		제 6 안 : 배당금 지급방법 결정 승인의 건
		제 7 안 : 기 타
2020년 3월 20일	12명	제 1 안 : 신규조합원 가입 승인의 건
제4회 이사회		제 2 안 : 구매미수금 개인별 한도책정 승인의 건
		제 3 안 : 우선출자 임의소각 승인의 건
		제 4 안 : 제규정 개정(안) 승인의 건
		제 5 안 : 예산조정(안) 승인의 건
		제 6 안 : 조합장·상임이사 직무대행이사 및 각종 위원회 위원 선임의 건
		제 7 안 : 임원(비상임 감사)선거일 지정 승인의 건
		제 8 안 : 성과급 차등지급 승인의 건

개최년월일	참석인원	주요 의결사항
		제 9 안: 기 타
		①2020년도 자금세탁방지업무 내부통제 구축 보고
		②2019년도 위험평가보고서 이사회보고
2020년 4월 20일	13명	제 1 안: 신규조합원 가입 승인의 건
제5회 이사회		제 2 안: 구매미수금 개인별 한도책정 승인의 건
		제 3 안: 조합원 탈퇴 및 지분 선 지급 승인의 건
		제 4 안: 우선출자 임의소각 승인의 건
		제 5 안: 경제사업 신용여신거래 취급기준 변경(안) 승인의 건
		제 6 안: 무보증신용대출한도 변경 승인의 건
		제 7 안: 사업계획변경 및 업무용 고정자산 취득 승인의 건
		제 8 안: 임원(이사)자기거래 한도초과 대출 승인의 건
		제 9 안: 기 타
		①2019년도 자금세탁방지 제도이행 종합평가 결과 보고
2020년 5월 15일	13명	제 1 안: 신규조합원 가입 승인의 건
제6회 이사회		제 2 안: 구매미수금 개인별 한도책정 승인의 건
		제 3 안: 조합원 탈퇴 및 지분 선 지급 승인의 건
		제 4 안: 우선출자 임의소각 승인의 건
		제 5 안: 제규정 개정(안) 승인의 건
		제 6 안: 임원 자기거래 한도초과 대출 승인의 건
		제 7 안: 운영의공개 사본 발급비용 책정의 건
		제 8 안: 기 타
		①2020년 조합원 실태조사 추진계획(안)
2020년 6월 16일	13명	제 1 안: 신규조합원 가입 승인의 건
제7회 이사회		제 2 안: 구매미수금 개인별 한도책정 승인의 건
		제 3 안: 조합원 탈퇴 및 지분 선 지급 승인의 건
		제 4 안: 우선출자 임의소각 승인의 건
		제 5 안: 제규정 개정(안) 승인의 건
		제 6 안: 임원 자기거래 한도초과 대출 승인의 건
		제 7 안: 축산물종합유통센터 설계용역 추가계약 승인의 건
		제 8 안: 기 타
2020년 7월 10일	13명	제 1 안: 신규조합원 가입 승인의 건
제8회 이사회		제 2 안: 구매미수금 개인별 한도책정 승인의 건
		제 3 안: 조합원 탈퇴 및 지분 선 지급 승인의 건
		제 4 안: 배합사료 이용장려금 지급방법 결정의 건
		제 5 안: 브랜드사료 특별장려금 지급방법 결정의 건
		제 6 안: 임원 자기거래 한도초과 대출 승인의 건
		제 7 안: 업무용 고정자산(부동산) 처분(매각) 승인의 건
		제 8 안: 기 타
2020년 8월 11일	13명	제 1 안: 신규조합원 가입 승인의 건
제9회 이사회		제 2 안: 구매미수금 개인별 한도책정 승인의 건
		제 3 안: 한우 위탁사업시행지침 개정(안) 승인의 건
		제 4 안: 수지예산 변경 승인의 건

개최년월일	참석인원	주요 의결사항
		제 5 안 : 안동봉화축협 임직원 윤리기준(안) 개정의 건
		제 6 안 : 기 타
		① 2020년 조합원 자녀 학자금 지원
		② 업무용부동산 처분(매각) 추진 현황
2020년 8월 28일	13명	제 1 안 : 신규조합원 가입 승인의 건
제10회 이사회		제 2 안 : 구매미수금 개인별 한도책정 승인의 건
		제 3 안 : 업무용고정자산 처분(매각) 예정가격 변경의 건
		제 4 안 : 기 타
2020년 9월 17일	13명	제 1 안 : 신규조합원 가입 승인의 건
제11회 이사회		제 2 안 : 구매미수금 개인별 한도책정 승인의 건
		제 3 안 : 김해축산물공판장 계통출하 재약정의 건
		제 4 안 : 임원(이사)자기거래 한도초과 대출 승인의 건.
		제 5 안 : 기 타
		① 업무용부동산 처분(매각) 추진 현황
2020년 10월 19일	12명	제 1 안 : 신규조합원 가입 승인의 건
제12회 이사회		제 2 안 : 구매미수금 개인별 한도책정 승인의 건
		제 3 안 : 제규정 개정(안) 승인의 건
		제 4 안 : 임원(이사)자기거래 한도초과 대출 승인의 건.
		제 5 안 : 조합 외부회계감사인 선임의 건
		제 6 안 : 임원보수 및 실비변상 규약(안) 심의의 건
		제 7 안 : 정관 변경 심의의 건
		제 8 안 : 2021년 사업계획 및 수지예산서(안) 심의의 건
		제 9 안 : 기 타
2020년 11월 10일	11명	제 1 안 : 신규조합원 가입 승인의 건
제13회 이사회		제 2 안 : 구매미수금 개인별 한도책정 승인의 건
		제 3 안 : 우선출자 임의소각 승인의 건
		제 4 안 : 한우 위탁사업시행지침 개정(안) 승인의 건
		제 5 안 : 기 타
2020년 11월 26일	12명	제 1 안 : 신규조합원 가입 승인의 건
제14회 이사회		제 2 안 : 구매미수금 개인별 한도책정 승인의 건
		제 3 안 : 제규정 개정(안) 승인의 건
		제 4 안 : 임원(이사)자기거래 한도초과 대출 승인의 건.
		제 5 안 : 사업계획변경 승인의 건
		제 6 안 : 직원 명예퇴직 실시(안) 승인의 건
		제 7 안 : 기 타
		① 자금세탁방지업무 점검보고
		② 송현지점 매각 보고
2020년 12월 08일	12명	제 1 안 : 신규조합원 가입 승인의 건
제15회 이사회		제 2 안 : 구매미수금 개인별 한도책정 승인의 건
		제 3 안 : 우선출자 임의소각 승인의 건
		제 4 안 : 수지예산 변경 승인의 건
		제 5 안 : 업무용고정자산(부동산) 처분 승인의 건

개최년월일	참석인원	주요 의결사항
		제 6 안 : 업무용 고정자산 처분 승인의 건
		제 7 안 : 임원(이사)자기거래 한도초과 대출 승인의 건
		제 8 안 : 조합 선거관리위원회 위원 선임의 건
		제 9 안 : 기 타
2020년 12월 28일	12명	제 1 안 : 신규조합원 가입 승인의 건
제16회 이사회		제 2 안 : 구매미수금 개인별 한도책정 승인의 건
		제 3 안 : 제규정 개정 승인의 건
		제 4 안 : 직원 정원조정 승인의 건
		제 5 안 : 예산조정(안) 승인의 건
		제 6 안 : 직원급여규정 개정(안) 승인의 건
		제 7 안 : 특별성과급 지급(안) 승인의 건
		제 8 안 : 조합원 실태조사 및 무자격 조합원 정리의 건.
		제 9 안 : 기 타
		①자금세탁방지업무 임원교육

1-6. 조합원 및 준조합원의 가입·탈퇴상황

(단위:명)

구 분	전기말 현재	기 중 가입	기 중 탈퇴	당기말 현재	대의원수
조 합 원	1,599	98	122	1,575	68
준 조 합 원	14,197	321	21	14,497	0

1-7. 임직원의 증감상황

(단위:명)

구 분		전기말현재	당기말현재	증감내역	비 고
임원	조 합 장	1	1	0	
	(비상임)감 사	2	2	0	
	(비상임)이 사	10	10	0	
	사 외 이 사	1	0	-1	
	상 임 이 사	1	1	0	
	소 계(A)	15	14	-1	
정규직	M 급	5	5	0	
	3 급	8	7	-1	
	4 급	4	5	1	
	5 급	36	34	-2	
	6 급	19	18	-1	
	7 급	0	0	0	
	기 능 직	32	31	-1	
	생 산 업 무 직	0	0	0	
	업 무 직	0	0	0	
	소 계(B)	104	100	-4	
비정규직	계 약 직	0	0	0	
	기간제근로자	69	68	-1	
	시간제업무보조원	0	0	0	
	파트 타이머	0	0	0	
	촉 탁	0	0	0	
	소 계(C)	69	68	-1	
총 계(B+C)	173	168	-5		
총 합계(A+B+C)	175	170	-5		